京城日報
夕刊
三月十八日(水)
發行所 京城府大和町一丁目 京城日報社

お座敷 大嶋屋 旭町一 川長

捗々しからぬ病首相
退いて靜養するか
仙石總裁の入京を俟ちて
善後策議せられん

【東京電話】濱口首相の容態は大して惡いといふ程でもないが恢復の捗々しからぬは事實で、首相は勿論側近者も大分氣を腐らしてゐる模樣である、何しろ狙擊當時腸を五十七センチ切り取つたのであるからそのため消化不良を來たしたり、便通に故障を來たしたりするは免れない處であり、故障がすつかり除去されるまでには相當の時日を要すると專門家は言つてをり、かたぐ結局首相は全く責任なき地位に退いて悠々靜養するの決意に出づるより外あるまいと觀る向きが再び多くなつて來た、尤も今議會は最早や餘日少ないので政府、與黨は現狀維持をもつて乘り切るに相違ないが、閣僚も與黨と首相の健康にして依然恢復されざる以上、何等かの善後策を講ずる外なしと懸念してをり、仙石滿鐵總裁が二十日頃入京するのに伴ひ、與黨長老間にこれ等に關する議合が行はれるものと觀測されてゐる

醫師の勸告を振切り
首相病を押して登院
長時間の答辯には堪へまい
溝淵主治醫の發表

【東京電話】濱口首相の病狀として十八日朝十時半溝淵醫師の發表せるものは左の如く、症狀思はしくない體溫三七度、脈搏八〇、呼吸一五、今朝少量の粥を攝りしも食慾なく昨日の疝痛のため相當疲勞加はり登院は無理と思ふが首相はどうしても登院するといふので醫師としても已むを得ずこれに從つた、併し登院してもとても長時間の答辯には堪へられまい、但今日は少し熱が高いが、これは昨日の疲勞の結果である(午後一時十分發)

審議未了の場合は
會期を延長か
◇……貴院に山積の重要案
政府通過に腐心

【東京電報】會期は後一週間に迫つてゐるに拘らず追加豫算案、減稅案をはじめ重要法案悉く貴族院に山積され、追加豫算の如きは野黨側の審議引延し策が効を奏して漸く豫算總會を通つただけで未だ衆議院に止つてゐるの狀態であり政府はこれが對策に腐心してゐる しかして一方に病首相を擁してゐるので重要法案全部の通過は無論困難であり、勞働組合法案、勞働爭議調停法案、小作法案、婦人公民權に關する法律案はすでに握り潰しを覺悟してゐるが最も重要なる追加豫算案、減稅關係の法律案、救護法關係の法律案は是非共通過を圖ると共に方針を決定して各方面の諒解に努めてゐるが、若し會期切迫しこれ等重要法案の審議未了に陷る場合には二日間位の延長をなしても通過を圖るべしとの意見が閣僚間に行はれてゐる

學術研究の奬勵
助長建議案可決
軍事救護法改正論議
貴族院本會議(十七日午前)

【東京電報】十八日の貴族院本會議は午前十時十九分開會、傍聽席には珍しくも多數の外人が見ゆる、諸般の報告あつて同二十分開議、阪谷芳郎男の動議により日程を變更して

第二十六 學術研究の奬勵助成に關する建議案(二條實孝公外十二名提出)

を上程、提案理由を說明すべく

阪谷芳郎男(公)登壇

政府は今回の財政整理緊縮に際し、一足飛に學術研究費をも削つてゐるが各國では今日の如き不況にも拘らず却つてこの方面の經費を增加してをると自讚して不況の原因と學術の進步等の關係につきドイツその他列國の例を舉げ大いに學術研究の必要を力說する、次で贊成意見を述ぶべく

東園基光子(研)登壇

學術研究の進步は一國文明の標識である、歐米各國とも此の方面には甚大の力を入れてゐる我國においても一つの政府の方針としてこれに力を注がれんことを望んでやまない

と述べて降壇、これにて採決を起立に問へば全員一致を以て可決次で日程に移り政府提出衆議院送付の

一、軍事救護法中改正法律案

を上程、提案理由につき中村陸軍政務次官の說明あり大藏省政府委員外十二名の委員に附託

一、南滿洲鐵道株式會社所屬鐵道補償のため公債發行に關する法律案

を上程、提案理由につき江木鐵相の說明あつて地方鐵道補助法改正案委員に併託、次いで

一、軍事救護法中改正法律案

を上程、內務政務次官の說明あり入營者職業保障法案委員に併託

一、蠶絲業組合法案
一、蠶絲業法中改正法律案

を一括上程、町田農相提案理由を說明し輸出生絲檢査法改正委員に併託、次ぎに

一、勞働組合法案
一、勞働爭議調停法中改正法律案

を一括上程、安達內相の說明あつて質疑に入り

藤原銀次郎氏(研)

政府は本案を勞働者の爲によつて作つたと言ふがこの勞働ブローカーとは到底と區別しなければならぬ、內相はこれを混同してゐる嫌ひがある、產業は資本、勞働、經營三要素の協調によつて成り立つ、この協調に反する限り勞働者の眞の利益は又存在しない、私の考へるところでは我國の眞の勞働者は階級鬪爭を希望してゐない、所謂勞働運動は無產運動ブローカー等の搖動するところのものである、資本家と勞働者間との關係は鬪爭なくして經濟上の關係を取引しなければならぬ、從つて勞働者を階級的に團結せしむることは政治的行動に入らせることで、これに對しては絕對反對しなければならぬ

と前提し、質問の中心に入らんとしたが、時間が迫つたので、午後に讓り十一時五十三分休憩となる

減稅案審議
樂觀を許さぬが
結局は通過を期待

【東京電報】貴族院で審議中の減稅案は研究會の態度如何により與黨で樂觀を許さぬ模樣であるから與黨では反政府系の策動を警戒すると共に政府を激勵し極力本案通過に努力してゐるが、結局は國民生活に即する減稅案であるだけに最後に至り通過するであらうと期待して居る

廿日上程の不信任案
反對演說は拓相
閣僚を代表して

【東京電報】廿日衆議院本會議に上程される政友會の內閣不信任案に對し、若し閣僚よりこれが反對演說に立つ場合は松田拓相選りが立つこととなるであらう

李鍝公殿下
御所屬決定

【東京電報】十八日陸軍士官學校御卒業の李鍝公殿下には騎兵聯隊附と御決定になつた(寫眞は李鍝公殿下)

狙擊事件の
露紙論調
反勞農運動を
終熄せしめよ

【モスコー十七日發電】東京駐在ソヴエート通商代表アニキエフ氏狙擊事件は十七日朝のロシア各新聞に大きく報道され、センセーションを起した、しかしてモスコーの有力紙イズヴエスチアは可成り強い筆調を以て事件を左の如く論じた

日本には讀賣、新聞其他の諸團體の內部に漁業關と財的因緣を結んで久しきに亘り反ソヴエート運動を續け來つた一派があり今回の狙擊事件は斯樣なる一派によつて仕組まれたものである、我通商代表暗殺未遂も亦右一派によるものであることは、この運動は何等の制限拘束を受くることなく依然として存在してをり、日本政府のこれに對する抑制及これが內情を闡明することは不充分にしか行はれてゐない、吾人は日本政府が今回の暗殺事件の教唆運業者をくまなく逮捕せられんことを希望し、併せて此種の反ソヴエート運動を遂に終熄せしめんことを希望する

重光代理公使南京へ
第二回法權會議

【上海十七日發電】重光代理公使は吉野、堀田、岡崎兩書記官を帶同して今夜(十七日)十一時發南京に赴くがその要件は長崎上海間電信交涉を續行すると共に治外法權問題に關する第二回會議をなすためである

新自治制實施と
選擧取締規則
月末迄に改正發布か

◇……高等法院判事協議會

高等法院判事と全鮮各法院部長並に支廳上席判事の協議會は十八日午前十時から開會、深澤法務局長をはじめ高等法院積法院長、松寺檢事長、地方法院その他全鮮各部長二十名參席諸般事務處理に關する打合せを行つた(寫眞は同會議)

朝鮮地方制度實施に當り先づ四月一日を期し、府邑面制が施行せられることとなり、新制による府邑面會議員第一回選擧は五月廿一日を以て一齊に舉行せられることとなつたが、これが取締り規則については、內務局と警務局に於て合議中のところ、過日立案完成を見たとのことである、その內容はまだ判明しないが月末までには發布を見るのではないかと見られてゐる

伊太利新刑法は
產制取締嚴重
羅馬法王首相意見一致
七月一日から實施

【ローマ十七日發電】イタリー新刑法は今般いよく編纂完了し、來る七月一日實施される事となつたが改正法中產兒制限取締規定は非常に嚴重となり、各方面に非常な衝動を與へてゐる。即ち新刑法によれば產兒制限方法を奬めることは書籍、講演、パンフレットその他如何なる手段によるものも絕對に禁止され、避姙劑および器具の販賣頒布についても技術的に細目に亘り禁止規定を設け、右はローマ法王が宗教的立場からさきに發表した產兒制限排擊論とムッソリーニ首相の國粹主義、人口政策との一致せる方針を基礎として制定されたものである

注目さるゝ
首相の初應答
適當の時期に退席豫定

【東京電報】濱口首相は十八日の衆議院本會議においては豫定通り午後出席の上追加豫算案に關する質疑應答に當ることとなつた、しかして質問が一般國政に關して起さるゝ場合は幣原首相代理のなしたる答辯と同樣であつて自分はこれに對しすべて責任を負ふ旨を述べて多くを答へぬ方針の樣である、斯くて總理の都合により政府與黨の諒解により適當の時期に退席する豫定であるが、質問應答は今期議會における最初のことであるだけに右は政治的においても頗る重大視されてゐる

けふの府協
議日程

京城府協議會第七日は十八日午後二時から開會されたが日程左の通りである

一、諮問案第五十一號 昭和六年度京城府歲入出豫算中歲入經常部第一款 府稅第一讀會
同 第二款 使用料及手數料同
一、諮問案第五十三號 順化院使用條例中改正の件 同
一、諮問案第五十四號京城府[illegible]使用條例改正の件第一讀會
一、諮問案第五十一號昭和六年度京城府歲入出豫算中歲入經常部第三款交付金第一讀會
同第四款財產より生ずる收入同
同 第五款 水道下水道收入同
同 第六款 收入印紙收入 同
一、諮問案第五十五號[illegible]使用條例中改正の件第一讀會
一、諮問案第五十一號昭和六年度京城府歲入出豫算中歲入經常部第七款雜收入第一讀會
歲入臨時部第一款 繰越金同
同 第二款 國庫補助金同
同 第三款 地方費補助金同
同 第四款 寄付金同
同 第五款 過年度收入同
同 第六款 財產賣拂代同
同第七款水道改良及擴張費積立金收入同
同第八款第一回公債償還基金積立金收入同
同第九款第二回公債償還基金積立金繰入同
同第十款府債同
一、諮問案第五十二號京城市區改修費充當債起債の件
一、諮問案第五十一號昭和六年度京城府歲入出豫算中歲入臨時部第一款特別會計事業費より繰入第一讀會
歲出
歲出經常部第三十八款豫備費第一讀會

總督府森林
收入
實收見込額四百七十萬圓

總督府森林收入昭和五年度豫算總額は七百四十三萬圓にしてこれが實收見込み額として(原木賣材、立木林野および貸付その他)四百六十九萬餘圓を推定されてゐるも財界不況の打擊を受け見込額に達せず二月十日の現在において販賣調定されたもの三百五十九萬一千圓でこれが合計收高は百四十八萬七千圓となつてゐる、山林部當局においても各營林署各道を督勵して調定額に對し極力徵收に努めてゐる、山林部收入においても二百余萬圓の減收を見、これに伴ひ經費の節減をなし現在百三十余萬圓の節約をなしてゐる狀態であるが當局も未收額に對しては年度末期までには全部の徵收をなし得るものと豫測されてゐる

英米交涉開始さる
米國側委員倫敦に入り
英國外、海兩相と會談

【ロンドン十七日發電】佛伊海軍協定成立に伴ひ十九日より開かるゝ五國海軍條約起草委員會の準備として本日午後四時十五分アメリカ側委員ドワイト・モロー氏はロンドンに到着するや直ちに駐英米大使ドーズ氏と會談、相携へて英國外務省を訪ひ午後五時には早くも英外相ヘンダーソン、海相アレキサンダーの兩相と交涉を開始し、こゝにいはゆる五國海軍會議の序幕なる英米交涉が開かれた。會議は午後六時十五分終了したがその內容は主として佛・伊海軍協定に關する最終的起草および右協定を五國海軍條約に挿入する件につき討議したものであるが、權威ある方面の消息によればフランスの潛水艦噸數問題、五國以外の小海軍國にも海軍協定を擴張しその建艦豫算を制限せしめては如何の問題が討議の中心を爲したもの〻如く、モロー氏は世界各國の潛水艦噸數の削減に一大努力を盡すやう訓令されてゐると、若し潛水艦制減はフーヴァー大統領の海軍政策中最大問題とされてゐる

三國協定と
日米の態度
別個の條約とする
案が採用されやう
◇——と米紙は報ず

【ロンドン發電】最近英佛伊三國間に成立した海軍協定を交書の上の最終形式に纏め上げる爲近くロンドンで關係國代表の委員會が開かれる事にはなつてゐるがこれに對する日本及アメリカ兩國の態度につき十六日のデーリーテレグラフ紙は左の如く報じてゐる

英佛伊三國協定を最終形式に纏め上げる起草委員會に日米兩國が直接代表委員を出すを承知するかを確かむる爲目下主要海軍國間に意見の交換が進行中である。又日米兩國は今回の三國協定を昨年のロンドン條約中に編入せしむることを希望するか乃至は英佛伊三國間の別個の條約とすることを希望するかの點についても交涉が進行中だが、然し恐らく御批准についての議會の討議などから起る面倒を避ける爲め多分別個の條約とする案が採用されることゝなるらしい

佛伊協定問題
英國側の解釋

【ロンドン十七日發電】英、米の豫備交涉開始に關聯して權威ある消息によればイギリス側では佛、伊協定は全く佛、伊兩國間の協定で關係諸國は單に覺書の交換によりこれを承認すれば可なりとし、斯くして日米兩國議會における批准問題に關聯して起るべき論爭を避け得べしと思惟してゐる

佛代表出發
佛伊協定成文
起草委員會に

【パリ十七日發】佛伊海軍協定の成文起草委員會に出席すべき佛代表マッシグリ、バステヴア、ボンクールの三氏は十八日パリ發ロンドンに向ふ筈である

道廳問題
東上委員
廿日午後歸城

忠南道廳問題の爲全鮮公職者代表として東上中の鈴木藤次郎、成松緣、元島當の三氏は二十日午後七時歸城の旨入電があつた

政府側敗北
但し英國の選擧法改正表決

【ロンドン十六日發電】英國下院は十六日重要法案の一たる選擧法改正法案中の大學選擧區廢止條項につき表決の結果二〇六票對二四二票で政府側の敗北となつた、然し右敗北のため政變を來すやうなことはあるまいと見られてゐる

暹羅國事情を
矢田部氏奏上

【東京電報】シャム國皇帝、皇后兩陛下にはいよく來月七日御來朝あらせらるゝので聖上陛下には八日午後一時宮中に過般歸朝した矢田部公使を召され暹羅國の事情につき種々奏上をきこしめさるゝ筈

R一〇一號の
爆發原因
査問委員會の
報告書成る

【ロンドン十七日發電】デイリーヘラルド紙の所報によれば、昨年十月五日印度新航路飛行の途次フランスのボーヴエの南方三哩の上空で爆發し多數の慘死者を出した英國飛行船アール一〇一號の査問委員會は最近調査を終り報告書を發表する段取りとなつたが、報告書中については左の如く記載されてゐる 慘事の當日は天候非常に不良で激しき暴風雨に惱まされ、爲に同飛行船の上部殼が破れ、その結果瓦斯嚢より瓦斯が漏れ遂に椿事を惹起するに至つたものである

しかして委員會の調査に依れば、同船の組立に就ては何等缺點なかつたといふことが判明した、又乘組員の處置に就ても遺憾の點はなかつたと認められた

練習艦隊
香港入港

【香港十七日發電】遠洋航海の途にある練習艦隊八雲、出雲兩艦は十七日午前八時半香港に入港、官民の盛大なる歡迎を受けた、艦隊は二十日シンガポールに向ふ筈

鴻池男逝く

【大阪電話】男爵鴻池善右衛門氏は持病の腦性腎臟カタルと喘息のため東區今橋の本邸で療養中であつたが十八日午前一時遂に死去した享年六十七

人蔘の輸移
出入
專賣局調査

專賣局において最近調査の人蔘輸移出入統計表によると去る一月中の輸移出は各種紅蔘および白蔘內地行一千百六十二斤價格三千七百圓、仁川稅關扱中華民國行白蔘他六十一斤四十圓小包郵便によるもの內地および臺灣行一萬四百五十圓中華民國行五十九斤二百八十圓滿洲國行六斤一千百三十圓その他北米合衆國行および布哇等へも仕向あり結局月分の輸移出高は紅蔘四萬八千八百五十余圓で前年同期の參四千四百廿二斤この合計價格一萬九千余圓に對し格段の減であるは毎年一月中において內海へ大量輸出を例とせるも本年は關稅の關係上昨年十二月中に繰上げ積出したによるものである次に輸入は中華民國より白蔘四百二十七斤價格八百三十圓ありたるのみで之又前年同期に比し價格においては減少である

二月中
對內金銀貿易
移出增移入減

二月中における朝鮮對內地の金銀貿易は移出二百五十七萬五千二百十一圓で前年の九十三萬九百五十一圓に比し二百六十四萬四千二百六十圓を增加し移入は九百九十七圓にして前年の六千三百九十七圓に比し五千四百卅四圓の減少を示した

辭令(十七日付)

(京城)朝鮮社會主事 杉 榮
願に依り本職を免ず

神宮參拜(十七日)

▲總數六九八人▲內譯內地人四一三人▲朝鮮人二八三人▲支那人二人▲下關商船組第十二部二一人▲前年度總數五二八

卒業式

◇京城藥學專修學校 來る二十日午前十時より同校第三回卒業式舉行

……會……

京城府新舊議員懇親會 では來る二十二日午後一時から府廳會議室に於て顏狀授與式を舉行す
日本メソヂスト教會西部年會 は今回田口銀行東京丸の內支店に於て第二十四回西部年會を開催する
田口氏送別會 京城府職員有志では來る二十日午後六時から京城ホテルで開催する、會費二圓
府公設市場調査 京城府公設市場調査委員會例會は十八日午後零時半から府廳會議室で開催された

……人……

◇劉猛漢氏(忠南知事)▲高橋事務官 十七日夕入城
◇鹿島龍一氏(全州地方法院判事)同上▲成田金次郎氏(雲仙ホテル取締役)同上
◇赤澤元造氏(日本メソヂスト教會)十八日朝入城同上▲岡田操氏(東京實業家)同上▲伊藤重次郎氏(滿洲營林署長)同上
◇野田新吾男(貴族院議員)同上
◇荒木武二郎氏(京東鐵道專務)同
◇山本榮松氏(朝鮮支配人)十八日朝入城朝鮮ホテル
◇岡本桂次郎(金鑛專務)十八日入城
◇眞行芳雄氏(新聞雜誌事務)十七日入城
◇上田勇氏(元遞信局官吏)今回勇退した同氏は財團法人朝鮮郵便所協會當務理事として活躍すると
◇結城常次郎氏(朝鮮無盡協會理事)無盡業令改正につき東上委員を代表して赴任挨拶のため十八日本社來訪
◇尾崎周太郎氏(同總支)新任挨拶のため十八日本社來訪
◇小原真侍氏(仁川郵便局長)新任挨拶のため十八日本社來訪
◇崎山信氏(京城遞信郵便局長)來訪
◇齋藤吉十郎氏(朝紡專務)十七日退城

航空往來(十八日出發)

下り ▲南田金造氏(大連へ)▲谷口康一氏(同上)▲藤原金三郎氏(平壤へ)▲山田退夫(同上)
上り ▲中村國治氏(福岡へ)▲石光幸之助氏(同上)
(十八日到着)
上り ▲中村國治氏(大邱より)▲石光幸之助氏(同上)

東雲小唄 四面にあり

主婦之友 別冊附錄つき 春季特別號 美人になる方法號 廿一日賣發

大評判の表紙繪

四月特別號の充實

美容大家總動員の充實 誰方でも一見ただけで驚いてゐるほどすばらしい充實振りです。珍らしい美容法ばかり初めての公開です。

代表美人が參つて參加 美人として名高い方々が誰でも美人になれる方法を特に愛讀者のために公開されたので非常な大評判です。

化粧祕密一切誌上公開 有名な美人方が今まで隱してゐた化粧法の祕密を「主婦之友」に限つてこそ公開されたのでトテモ大評判です。

美人製造法各博士發表 どんな醜い方でも素晴らしい美人になります。その方法一切が發表されたので大評判。

白色美顏の新方法公開 どんな方でもお金をかけずにキット色白の美しい顏になれる新しい方法ばかり新發表。

水谷八重子さんの「朝から晩までの化粧法」 朝起きてから夜寢るまでの化粧法の一切を八重子さんが寫眞で發表したので大評判。

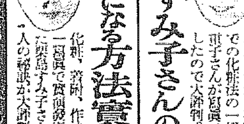

栗島すみ子さんの「美人になる方法實演」 化粧、着附、作法を一々寫眞で實演發表された栗島すみ子さんの美人の祕訣が大評判。

別冊附錄 草花の作り方 (外に)野菜の作り方二百種

彼岸が來た。美しい草花も美味い野菜も今が作り時です。草花と野菜を實物通りの美麗な色と形で圖解の附錄で發表。これ一冊づゝ贈呈するので大評判。安く一冊の價値ある出版物。

流行の女帶千本贈呈 ハガキ一本で出來る……(今度は更に思ひ切つた大懸賞です。一日も早くお出しください。)

附錄と二冊で六十錢(送料五錢)

東京市駿河臺 主婦之友社

いよいよ根が絶えたか 天然痘の脅威去る
不眠不休で戰つた防疫係も やうやく休戰狀態に入る

明治町居住の支那人から端を發して今月十日以來京城府内外に十五名の恐ろしい天然痘患者が續發し府民の神經をいらだゝせたが、去る十二日阿峴里に續發したのを最後にその後ピッタリと止り今やその筋の豫防措置と府民の自覺によつて積極的に行はれた種痘の効果が顯然としてあらはれたといはれてゐるが、連日防疫に努命した道衞生課では漸く休戰狀態に入るとともにホッと一息をつきその後の情勢を凝視してゐたところもう發生する模樣もないので「この分なら全く終息したと見てよい」と大散判を押した。なほ今日まで種痘した人員は概數十二萬と算せられ、すでに本町署管内居住者は全部この腕の十字の乏痘マークをした有樣であり内地人京城居住者の約八割はもう濟ませてゐるから今後第一新患者が發生しても内地人からは絶對的に出ない見込みである

喰とめて有難い もう大丈夫だらう 周防道衞生課長談

なほ右につき道衞生課長周防事務官は語る
「大體天然痘は十日内外潛伏してから現はれるものであるから今後絶對的に出ないと斷言は出來ないが、今日までの情勢からすればもう終息したものと云つていゝ得る、發生當初は系統が不明のためちよつと面喰つたが、府民の自發的種痘勵行で發源地まで行かなかつたのは當局として全く感謝してゐる」

府内の傳染病

三月十日から十六日まで一週間に府内に發生した傳染病は腸チフス四、パラチフス一、猩紅熱一五、ヂフテリヤ八、發疹チフス一、疫痢一計三十三名で本町署の十四名が最高を占めてゐる

團體客が續々入城

いよいよ旅行シーズンに入り内地或は滿洲方面から來鮮する團體旅客は日增に增加し、十八日には崎高女學校生徒一行十二名、二十一日には廣島高校生徒一行八十三名、二十四日には廣島縣第二師範學校生徒百十八名、高取師範學校生五十名、宮崎中學校生七十名がそれぞれ入城、府内各方面を視察する由

自殺を圖つた怪犯人
昨未明監視の隙をうかゞつて 病院から逃げ出す

去る十四日午前十時二十五分頃鍾路署員に逮捕されんとして隱し持つたナイフで自殺を企てた慶尙北道慈山郡讚仁面西部洞生れ住所不定の金永五(二二)はその後南大門通り一丁目總督病院から元町一の鮮族病院に收容手當を加へてゐたが突如十七日未明監視のすきを窺つて同院を脱出逃走したので本町署では全署員に指名手配をしてゐるが犯人は前科二犯を有し今度の奇怪なる行動によりよく容疑を深め或は重大犯が潜んでゐるのではないかと見られその捜査に全力を舉げてゐる

交通安全デー 四月上旬に

道保安課では春の花見時の交通を如何にして事故防止の安全を期すかに就き十七日午後二時から五時まで府内各署保安主任を招集して打合會を催した結果先づ交通防止の意見を徹し必要として來る四月上旬（土曜日）午前十時から午後六時まで府内各署の非番巡査および警官、敎官生（約八十名）なほ府内各初等學校の五、六年生若干名參加して一齊に交通安全デーを行ふことゝなつた

荒れ狂ふ共匪
漢口も危機に直面 我官憲も萬一に備ふ

【漢口十六日發電】平漢線附近の共匪に對し積極的討伐の實を舉げ得ず常に共匪の襲撃を受けてゐる。理由は討伐軍の下級士卒の大部分が共產軍の宣傳に乘り犬死的犠牲になるのは馬鹿々々しいと首腦部の命令に服せぬのみか進んで共匪と連絡を取り小銃彈藥を勝手に賣渡すもの多數あり益々共匪をして猖獗ならしめるためである。眞相右の如くで一旦事變でも起らば所謂討伐は少しも當てにならず、漢口の如きも危機に直面する惧れあり、我が官憲もこれを虞り萬一に備ふべく着々警備の用意を進めてゐる

內蒙古の開發を志す 十名の拓大卒業生
團長は四十七歳の痛快な男 來る五月に内地出發

【東京電報】拓殖大學專門部の卒業生十名が内蒙古開拓を決意して來る五月に内地出發内蒙古の中央赤峰を本據として永住する事になつた一行の計畫によると青島、天津に分在所、支部を東京に設けて内地の玩具、雜貨類等物を蒙古特産物と物々交換の貿易をはじめる一方農業と牧畜に着手するといふのである、一行の蒙古入りは道を天津から北平、張家口より徒歩で十日間にして赤峰に到着する豫定である團長は清水清七(四七)といふ老學生で支那朝鮮に二十年間活躍し蒙古開拓のため拓大に入學した痛快な豪傑である

公報が來ない 佛機の京城着は十九日か廿日頃か

訪日フランス機ヤルサ號は十八日上海出發大邱を經由して同夕刻京城到着と傳へられてゐたが總督府には未だ佛機の上海到着の公報もなくこの分では京城着は十九日或は二十日と見られてゐる

妓生も交る 紳士賭博 一網に檢擧

十六日午後二時頃府内茶屋町一六三妓生宮龍賽方において妓生も交る紳士賭博團が一網九名本町署員に檢擧された、府内…外八名は十八日午後十一時頃から翌日午後二時頃まで前記の場所で賭博開帳中本町署員の探知する處となつて現場に踏み込まれ…一名を取おさへ四十四圓を押收本署に留置したが…錦子等をぬぎすてたまゝ逃走…翌日本町署員に逮捕され取調べの結果十七日…二十四圓以下夫々賭金を押收も科料十五圓に處せられた

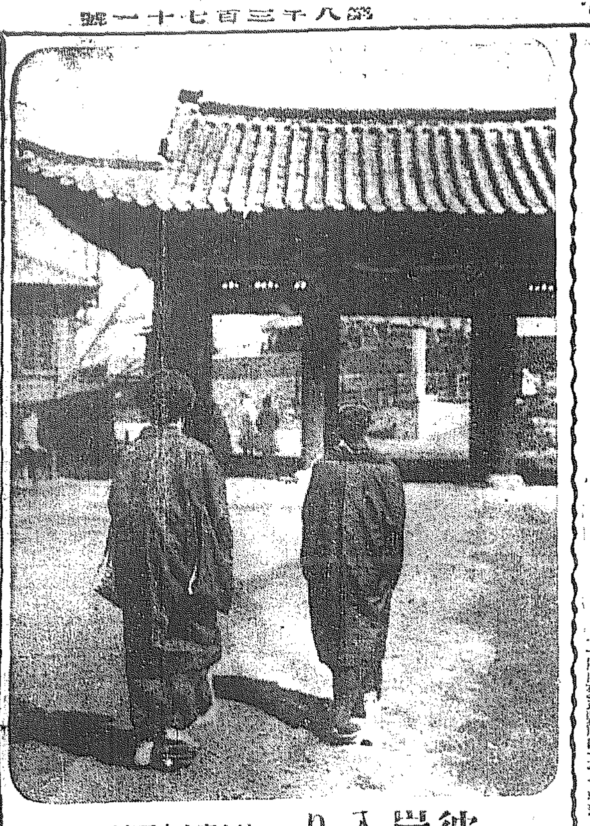

彼岸入り けふ南山本願寺にて

樺太の空中測量
偵察機を派遣して

【東京電報】陸軍が樺太廳の依頼を受けて昨年實施した樺太の空中測量は短期間ではあつたがも十萬町歩（全島の四分の一）の面積を撮影しその成績は非常に良好で樺太廳の林業政策上にも殖民政策上にも多大の貢獻をなすべき貴重なる資料を提供したので樺太廳では本年も引續き實施したき旨陸軍と交渉してゐたが陸軍省では十六日その希望に應ずる旨の回答を樺太廳に發した、右により陸軍省では昨年同樣下志津飛行學校から偵察機を派遣して測量せしむる豫定であるが派遣機數、時日等は未定にして本年實施により天候等…

ゴー・ストツプの信號を統一する
交通巡査の信號を研究して 道保安課から指示

交通安全島を設けてセーフテイ・ファーストの實現につとめてゐる道保安課ではその筋ではさきに交通巡査信號の統一を計畫してゐる。道保安課では府内交通要衝に立つて整理してゐる交通巡査のゴー、ストツプの信號がまちまちで交通者にはつきり認識させるのにやゝ不完全な點があるので、これの規則的信號方法を定め何處の交通巡査も同一の信號で一見してわかるやうにすべく目下その根本的規則を指示し、府内各署に通達し實務者の意見も徴して近く信號法を制定することになつた

ジ氏入京

【東京電報】佛國近代派のピアニスト樂壇の一流の雄なるジイル マルシエックス氏は十七日午前八時三十分下關發で入京その他の出迎へをうけ東京驛着直ちに日佛會館に入つた

母娘共謀で嬰兒を殺す それぞれ判決

龍山元町三丁目一九盧三順(二〇)は鐘路府慶房方に子守奉公中或男と私通して懷姙し昨年八月下旬頃女兒を分娩したが世間體を恥ぢて…

初等學校教員の初任給を引下げ
男女子ともに本俸加俸を この四月から實行

朝鮮初等學校教員の初任給については一般學校出に比し從來高すぎるとの話もあつたが、今年四月よりいよいよ初任給の引下げを見ることゝなつた。これによると從來は官立師範出で男子九級俸（五十三圓）に加俸、宿舍料を加へて約九十金圓に達してをり、女子は四十二圓に加俸、宿舍料を加へて約八十圓となつてゐたが、四月からは初任給五十圓を四十七圓に、女子は四十二圓を四十圓にそれぞれ引き下げたものである。これによつて必然加俸にも影響するべく、なほこれにより各道立師範學校出の初任給も當然引下げを見ると

母戀し廿五年
生れて百日目に別れた廿五歳の青年の捜査願 漸く望みが叶ふ

【平壤特電】母を訪ねて廿五年間も苦勞した青年がいよいよ懐しい母に逢へるやうになつた話—龍岡郡池雲面城興洞本利夫(二五)は生れて百日目から別れてゐた母の撫大崎リツを探したところ、平壤の或る謂者師の妻になつてゐることまでは判つたので、是非探して貰ひたいと彼の搜査願ひを十二日平壤署人事相談所に送つて來たので所轄の通りであるが、所で搜査の結果、右は平壤府賓町二〇謂者師有井末治君の妻リツ(四五)さんであることが十七日朝に至り判明し、その旨利夫に回答した、廿五年ぶりに愛兒に對面するやうになつたリツさんは

姙娠九ヶ月目にあの子の父に死別され生んでから丁度百日目に何うにもかふにもならなくなり仕方なしに或る人の紹介であの子を岩本氏にやりました。その後もよく

成長して ゐるといふことは便へ聞きましたが人にやつた子に手紙等を出しては育ての親に對してすまないと思つて、涙を吞んで今まで出しませんでした

一度結婚 しましたが夫に死別し京城府花柳界藝妓六ヶ年間も獨身生活を續け、昭和二年の春今の石川と一緒になつて平壤に來ました、あの子は直ぐ平壤に來るだらうと思つてゐますと涙し相に語つてゐた（寫眞は二十五年目に探し出された母親リツさん）

獨逸婦人が世界一周飛行
前例ない冒險飛行

【ベルリン十七日發電】ドイツ婦人飛行家クリステル・マリエル・シュルテス嬢は近く世界一周飛行の壯途に上る旨本日發表した使用機は小型のスポーツ・プーンでイギリスのブルース夫人同樣東廻りコースを採つて先づ東京に飛び太平洋だけは汽船で越しサンフランシスコから再び米大陸を横斷しカナダのモントリオールに出で大西洋は汽船を賴らずグリーンランド及アイスランド兩島經由の最北方航路を選んで婦人として前例のない冒險飛行を敢行し、ヨーロッパに歸着せんとするもので若し最後のコースが首尾よく行くならば女性航空時代に遲れてゐたドイツが一躍に名をなす譯でドイツ航空界はシュルテス嬢從來の手腕に鑑み多大の期待をかけてゐる

…と共謀してこれを屠殺し死體を漢江の砂原に遺棄した事件で殺人及死體遺棄に問はれた母子の兩名は十七日山下裁判長から娘金三順は懲役一年六月（求刑二年）母は同六月（求刑六月）但し二年間の執行猶豫を申渡された

九州一周を終る

オートバイで伊勢參りに出發した山陰義次郎氏は去る十日來九州一周中であつたが十七日夜宮崎到着との報あり、十八日は別府に入り十九日九州一周を終つて下關から山陽線に向ふであらうと

女師匠の怪死

女師匠と美少年の變態物語り、怪しの土饅に秘められたる戰慄すべき大犯罪！見よ！講談倶樂部四月號掲載の大探偵實話「女師匠の死」は山下到る所で大評判である。

小早川秋聲畫伯 近日中に來城

朝鮮美術會では今回帝展審査員小早川秋聲畫伯渡支の途次入城するを幸ひ同好の士の求めに應じて揮毫を依賴することになつた。なほ小早川秋聲氏は帝展推薦員山本春擧師の高弟で目下山本門下中の敎作家と名聲嘖々、獨自の畫風を創建して帝展の一權威と目されてゐる

不義の子を殺した母 懲役二年

實は姙娠したが十五歳の若婿は一向に御存知なく途に結婚前不義の生産物と判つて離別された江原道春川郡北面一二五李貞順(二〇)は昨年十一月二十一日女兒を分娩したが世間體を恥ぢて之を絞殺して殺人罪に問はれ十七日山下裁判長より懲役二年（求刑三年）の判決言渡しがあつた

參考人召喚

【東京電話】警視廳に留置中のロシア通商代表アニキエフ氏狙撃犯人は十七日午前八時より引續き取調べを受けてゐるが警視廳では犯人の友人樋間宏、見澤太郎の兩名を召喚參考人として午前九時より取調べてゐる

民間飛行家を有事に備へよ
自由黨サ氏の所論

【ロンドン十七日發電】十七日英吉利下院は一九三一年度の總額一千八百十萬磅の英國空軍豫算案を可決通過せしめたが右討議においても自由黨サー・ハーバート・サミュエル氏は『政府の空軍豫算額が少額に過ぎる政府は宜しく民間飛行家に援助金の支出を爲し彼等を豫備軍として一朝有事の際に備ふべきである』と論じた

高粱か立派に工業原料となる
滿鐵試驗場技師 六所氏の新發明

【大連電報】滿鐵中央試驗所技師醫學士六所文三氏は高粱の殼粉に獨特の醗酵菌を操作し無機火藥に必要なアセトン三、燃料の原料ブチアルコール四、エチルアルコールの割合で製出するとに成功し特許を出願した、この發明が完全に工業化すれば年產額四千萬石に達し乍ら今日まで支那人や支那人の食料以外に利用の途がなかつた高粱が立派な工業原料となり滿洲特產物の用途に非常な光明を與へることとなると

崔雲用等護送

北靑警察部小林警部補以下十三名の被告崔雲用(二七)以下二十四名は治安維持法違反事件で間島日本領事館より朝鮮總督府に移送され十五日午後八時三十五分京城驛着西大門刑務所に收容された

タクシーの御用は 自動車が綺麗な新車揃で時間が正確で安全第一の 鮮銀前 京城タクシー 電話本局一〇四〇・二七四二

流腦炎二名發生

天然痘が一時的にでも終熄した府内にまた流行性腦膜炎患者が二名發生した、患者は太平通二ノ九〇中川久美惠(二)で九日發病十四日古閑醫院診定により決定、榮町二一六一金元洙(二)は九日發病李聖鳳醫員の診定にて決定、何れも大學病院に收容した

春が來ました—愈々音樂のシーズンになりました—御求めは山口で

レコード ビクターレコードは全部揃つて居ります
蓄音器 特價提供
ヒロホン 五〇號 特價貳拾五圓
ヒロホン 携帶用 特價參拾圓
ヒロホン 一〇〇號 特價參拾五圓
コロムビア 一〇四號 正價四拾五圓
ビクター 一ノ八〇型 正價八拾五圓
山葉オルガン 新型 正價參拾圓
山葉ピアノ 一〇〇號 正價五百圓
レコード コロムビアレコードは全部取揃へて居ります
京城府本町二丁目 山口樂器店 電話本局三三五三番 振替京城五二一五番

自轉車ヲ買フナラ プリミヤ アイリス

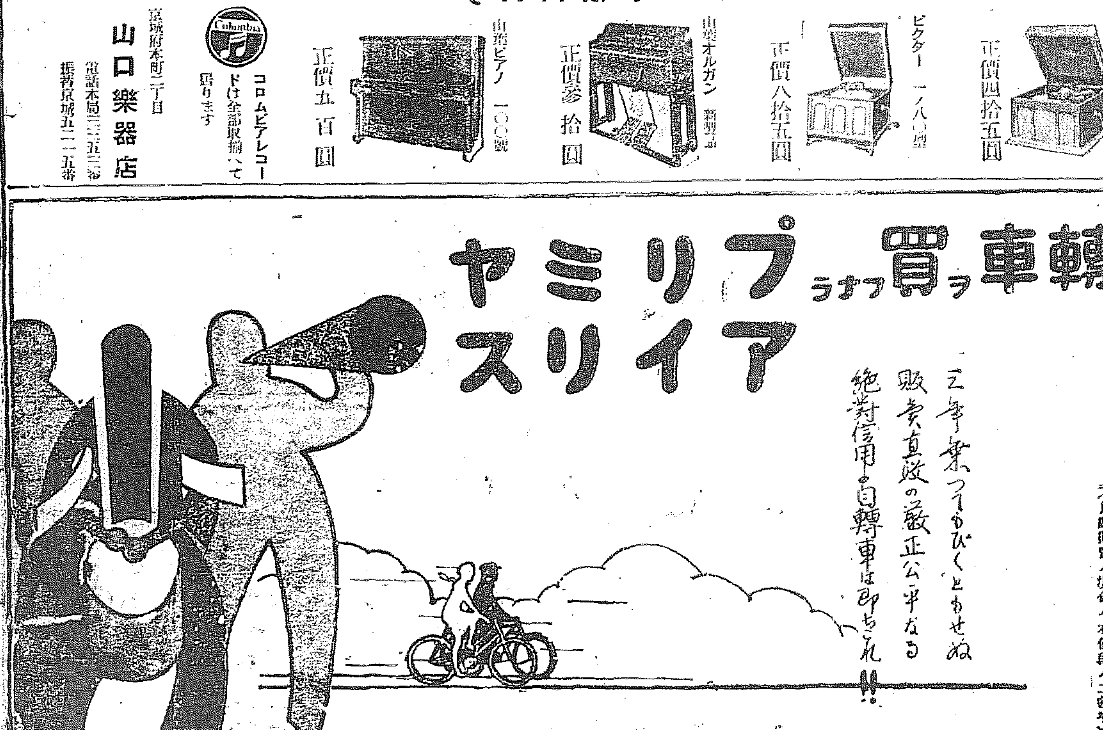

昭和六年度 改正值段
標準附屬品付 現金正價 壹臺 金八拾五圓也
ハンモックサドル、全ケース コースターポンプ、道具附付 現金正價 壹臺 金九拾五圓也
(月賦販賣ノ場合ハ右値段ノ二割增)
株式會社 丸石商會

春季競馬大會
會期 三月廿八日(土曜日) 廿九日(日曜日) 四月三日(大祭日) 四日(土曜日) 五日(日曜日)
十週年紀念競馬大會
會期 四月十日(金曜日) 十一日(土曜日) 十二日(日曜日) (雨天順延)
各日共午前九時半發馬
會場 京城東大門外新設里競馬場
社團法人 朝鮮競馬俱樂部

醫療器械 卸商 釜山大廳町 神崎藥局

ぢ 痔疾 肛門全般 藥劑療法科 太陽燈療法科 開設 小倉肛門病院 小倉市東鍛冶町 各等入院 電話六八二番

にんにく アリオール
京城大學藥學博士杉原德行 京城大學藥學博士加來天民 監修 衞生試驗所製
本劑は極めて服用し易く強力、治療、強壯及傳染病の豫防に適劑也
アリオール本舖朝鮮總代理部 京城驛前西 電話本局三八七〇
定價 六十入(七十錢) 百五十入(一圓五十錢) 三百入(二圓八十錢) 五百入(四圓五十錢)

皆樣方がキツト御滿足遊ばす春にふさわしき美味い整つた珍らしい末廣自慢の御料理 特に糸は無料にて御付添申上ますから
御定食 御一人前一圓五十錢 御宴會は特に御相談に應じます
明治町 末廣

親子の心（五）

京城師範學校主事　市村秀志

從つて常に生き永へるといふのではない。そんな生命感を持へて聞るのではない。子孫永生といふことは君國の爲に盡すといふことが眼目なのである。だからたとへ若年で死んでも君國のために倒るゝならば、本當に我が魂を繼いだものであると欣ばねばならぬのである。

菅原傳授手習鑑の中に道眞の子供でありといはれて居る菅秀才が時平に追はれて、源藏といふ手習師匠の家に隠れて居たが、遂に見附られ、相手のものが向ふことになる。然るにそれまで時平方で懸人と考へられて居た、松王といふものが女房の千代といひあはせ一子小太郎を源藏の弟子として入れその首を切つて秀才のかはりに立てる。自分の子供の首切らるゝを挑一重の外にきゝながら、斷腸の想ひを胸に持ちながら「持つべきものは子なるぞよ」「女房喜べ倅は御役に立つたぞよ」といふと妻は「さぞや子供は冥途の陰で喜びませう」と物語つてゐる。

これ等は子供を殺すやつであるが殺して然も君國の爲になつたといふ永遠の魂となつてよみがへつて來るのである。

◇

親子は一世、主從は三世といふ言葉がある。これは一寸考へて見ると子孫永生といふことゝは矛盾するやうであるが、これは主從關係を比べた場合に親子關係よりも寧ろ主從關係を重んじたから、斯くいふのであつて、永生といふことは君國のために盡すことに中心の意味を持つことがこの言葉の中に含まれてゐる。寧ろ現實を否定しても君國の爲に志が立てば、これすなはち永生である。斯る所に我が國の親子關係が現實の生活い關係から離れて全體的な意味を持つことになりそこに却つて本當の愛が深味を以て現はれてくるのである。

◇

斯らいふ譯で祖孫一體永生といふことは皇室を中心としたものであることが我が國の家族制度の特徴であるやうに思ふのである。子供は勝手に好きな方面に志すがよいといふやうなことは現代のいはゆる自由思想の現れであるが、これは家族制度が個人關係に段々分離し破壊して行く一つの姿であつて、わが國はもと〳〵はさうでなかつたやうに思ふのである、また子孫永生といふ所にわが國民の安住もあつた。我が一身は限りある生命であり、限りある力である。さう何處までも出來るものではない。然しこれを子孫永遠に志を傳へて代々かゝつて理想を遂げる……一つの目的に邁進すると云ふ所に我が國民の安住した。七生報國の精神の如きは實に我が國民の安住人格の狀態といへるのである。親子關係、親子の愛は自然の中にも複雜な深遠なものでありますが私は以上の立場から眺めてみたのである（完）

學校から家庭へ　家庭から學校へ（一）

三月十六日本社貴賓室に於て

出席者

城大醫院小兒科長醫學博士　土橋光太郎氏
京城師範學校々長　渡邊信治氏
京城中學校々長　岡本幸太郎氏
京城第一高女校々長　森田安次郎氏
京城師範學校主事　市村秀志氏
城大法文學部心理學敎室　天野利武氏
日の出小學校々長　石原清熙氏
京城師範學校訓導　平田則夫氏
同　松田銀治氏
同　田村千歳女史

父兄側

愛國婦人會京城幼稚園　眞柄とよ女史
殖東時報社長　井上牧氏
城大教授　松月秀雄氏
中央試驗所技師　宮田武隆氏夫人
商業通信社　山本政雄氏夫人

本社側

社會部長　寺田壽夫
　　　　　庄司鶴仙

寺田氏　一寸御挨拶申上げます。小學校の新學期がはじまりますので、新入學の兒童を持つてをられる各御家庭では自分の子供が初めて家庭外へ第一歩を踏み出すといふ重大の時でありますので、この際學校乃至自分の子供といふやうなことについて非常な御注意を拂つてゐられることゝ思ふのであります。從つて一方學校側から申しまして、學校と御家庭の間には……學校敎育、家庭敎育の聯絡といふやうなことについて御研究になつてをりませうけれども、年々學校關係者も心配なさつて參りますから、この際學校から家庭へ、家庭から學校へといつたやうな色々な研究の題目なり、注文なりを私共新聞としまして御取次ぎ致しますのは最も時宜に適したことではないかと考へまして皆様にお集りを願つた譯でございますが、御多用中にも拘らず斯く皆様御出席下さいましたことは誠に壯としまして有難く存じます。どうぞ皆様の御研究の事柄なり、御感じになつた事柄なりを御遠慮なく發表して頂きますれば私共の幸甚とする譯でございます。これから私が大體のプランを申し上げますからそれにつきまして、まづ御話して頂き、更に又その四月以外のことに亘りましても一つ御考への程を發表して頂きたいのであります。

入學前後に於ける身體上の諸注意

寺田氏　まづ大ざつぱに分けまして『入學前の諸注意』それから『入學後の諸注意』と致しました。入學直前の注意と致しましてはまづ身體の方面に就て一つ御意見を伺ひたいのであります

庄司氏　土橋先生何か入學兒童の健康のことに就て御氣付になられた點を一つ御願ひ致します。

土橋氏　別に特にいふこともありませぬけれども、小學校に入學しますといふことは小兒にとつて非常にその境遇が變ることになるのですから、若し入學すればやはり精神的の影響といふことゝ身體的の影響が非常に大きいものでありまして、特に精神的の影響の方でいへば神經質の者が學校に入りますといはゆるその素質がいよ〳〵表面に現はれて來るのですからなるべくさういふことは入學前に注意するやうに致したいものです。神經素質の者は大體先天的のものですから入學前に何といひますか、なるべく規則正しい生活をさしてそれから神經質の點をなるべく起さないやうにすることが必要だらうと思ひます。それから身體的の方では何といひましても腺病質が一番恐ろしいものでせう。これは特殊の方法がありますからそれ〴〵實際知つて置く必要があると思ひます。まあそんなものですね。なほ詳しく御質問があれば……。

松月氏　私は父兄としてこゝに參りましたのですが、丁度今年の男の子が附屬の方に入學する事になりました。これは可成り偶然な事柄ではありますけれども、子供が入學します前に扁桃腺が非常に悪いといふ事に氣づきまして大學病院の小林先生に御診察を願つたのであります。さうしますと扁桃腺ばかりでなくアデノイドといひますが、專門語は存じませぬが、それが惡いので、それを取つて置かないとアデノイドのために非常に神經質になつたりする、物に飽きつぽくなつたりするといふ御注意がありましてそれを非常に賛成した譯であります。そのためですが、非常に氣持よくなりましてこの頃では入學試驗を濟みまして學校に行くとに非常な興味を持つて洋服を着たり、帽子をかぶつたりして入學の日の來るのをもう待つて居るといふ樣子です。學校に入れるといつて待ちあぐんで居ります、私自身の經驗からしましてさういつた扁桃腺とかアデノイドが惡かつたりすることを氣がつかずに居られる方が多いのではないかと思ふのであります。さういふのがありませうか、入學前に治してやるのがよいではないかと思ふのであります

（寫眞は當夜の集り）

吸入器の工合が惡い時　扱ひ方に注意

自由晩だとか、肺炎の場合には吸入をさせるがよいのでありますが、吸入器の扱ひ方が悪いと思はぬ失敗をします。即ち噴霧管が悪かつた爲めに火傷を起したりなどする事がありますから、注意せねばなりません。使用の前に噴霧管を先づ吹いて、息が通るかどうかを試驗せねばいけません。通らぬ時には針金で通します。使用した後にもよく洗滌して置かねばなりません。缶に入れる湯はすべて八分目位の處がよいのでありますが、それが多かつた爲めに熱湯が噴霧口から飛び出して火傷をしやすいのです。アルコール式のものはランプの芯を口金から二三分出して點火すべきであります。水を入れて點火すれば約二分位で蒸氣を噴出し湯の場合は直ちに噴出し初めますから注意せねばなりません。電熱式の場合にはコードの栓子を電燈の横の二本の穴にさしこみます。蒸氣が噴霧管と缶の取り付け處から洩れる樣でしたら、ゴムパッキンが惡いか、管がつまつてゐるのです。從八分目の湯は藥液コップに三四杯かけると少くなります。電熱式は最後の一杯の藥が少しく減つた所で火熱を止めなければなりません。余熱で最後の八分目の藥を吸ひ上げる位の熱氣は充分に出ます。一回の吸入には藥液コップに四杯で充分です。

十八日より

馬場式自能療法第二回講習會

會場　御成町町内集會所（朝鮮神宮表參道右側）

申込　同集會所にて受付（電話本局二九七四番）

交通事務打合せ會

京畿道保安課では十七日午後二時府内各署保安主任を召集し、春期の交通量増加に伴ふ整理事故防止等に關する事項および各驛において今春施設又は實施を要すると認むる事項に對する計畫案につき打合せ會を開催する

みのや呉服店の賣出

本町二丁目みのや呉服店では二十一日より賣出しを行ふがタブル羽二重、大幣、地、金紗入高級織物等で加工は京都第一流の工場が全力を注いだ春に相應しい傑作品揃ひである

京城工業優等生　前列右から福島嘉弼、吉田磯、山岡吉松、後列右から清水一、横山正徳各君

新シボレーの發表は來る木曜日

京城府の販賣店幹部諸氏は過般大阪本社から歸つて來たシボレーの新型發表に關して大阪の工場へ行つてみた當地のセ社特約販賣店細貝氏は將來の計畫等に就て種々なる問題に眠り乍らもなほ押へ切れない滿足の微笑で歸られた。氏の歸店と同時に四方から一齊に發した記者連の質問に對してたゞ一言『木曜日になつたら分ります』といつたのみである。

洋畫界の陣容成る　何れ劣らぬ名篇揃ひ

映畫と演藝

いよ〳〵春めいて櫻咲く洋畫界の陣容を一通り見渡すとパ社の『ランゴ』東和商事の『嘆きの天使』メトロの『キートンの決死隊』フオツクスの『ビッグ・トレイル』ワーナーナショナルの『狼火』と『キスメット』三頭山社の『巴里の屋根の下に』ユ社の『魔人ドラキユラ』等の呼物をはじめ左の通り何れ劣らぬ傑篇で若し問題のユナイト映畫が解決するとなればダグラスやチャップリンの大作も公開されることであらうからそうなると益々百花撩亂の觀である

パ社　『ランゴ』アーネスト・シュドザック大佐製作猛獸映畫『青春來る』チャールス・ロヂャース主演『鬪ふ隊商』ゲーリー・クーパー主演『愛する勝利』ルス・チャタートン一人三役主演『制限なし』クララ・ボウ主演『赤毛布』ジョージ・バンクロフト主演ケイ・フランシス・クライブ・ブルック助演『ブロードウエイの名家』フレデリック・マーチ・アナ・クレア・メリー・ブライアン共演『サンタフエ・トレイル』リチャード・アーレン主演

メトロ社　『肉體の呼ぶ聲』ラモン・ナヴァロ主演『マダム・サタン』ケイ・ジョンソン、レヂナルド・デニー主演『キートンの決死隊』バスター・キートン主演『生ける屍』ジョン・ギルバート主演『ダイナマイト』チャールス・ビックフォード主演『ビッグ・ハウス』チェスター・モリス、ワーレス・ビアリー共演『アンナ・クリスティ』グレタ・ガルボ主演

ワーナーナショナル社　『狼火』リチャード・バーセルメス主演『キスメット』オーティス・スキナー、ローレッタ・ヤング主演『サニー』マリリン・ミラー主演『二人の顔が東を向いて』シトロハイム監督

フオツクス社　『ビッグ・トレイル』ジョン・ウエイン、マーガレット・チャーチル主演『河上の別離』ジョン・フォード監督『一九三〇年フオリーズ』エル・ブレンデル、マージョリー・ホワイト主演『救難者』ワーナー・バクスター、マーナ・ロイ主演

ユニヴアーサル社　『復活』ループ・ベレス、ジョン・ボールス主演『魔人ドラキュラ』ベラ・ルゴシ主演『嫉妬と武官』アイアン・キース、ベティ・カンプスン主演『猫は這ひ寄る』ヘレン・トウエルブトリース主演『東は西』ループ・ベレス、ルツ・エイヤース陶井哲共演

東和商事　『不就の放浪者』ヨウ・マイ作品『嘆きの天使』エミール・ヤニングス、マレーネ・ディートリッヒ主演『白鷺』ベティ・アーマン主演

スターフイルム　『凱其西部』リチャード・タルマッヂ主演『サードアラム』ジエームス・ホール主演『西部開拓』ベン・ライオン主演

歐米映畫社　『ビッグ・マネー』エディ・クライン主演『破産の嵐』ウイリアム・ボイド主演

東西映畫社　『女賊ガーティ』ビーブ・ダニエルス主演『結婚の娘』サリー・オニール主演

ヤマニ洋行　『オランダ1タン』猛獸實寫映畫

三映社　『同宿の屋根の下』アル・ブレジアン、ポーラ・イルリト、ジャストン・モドウ主演

女給哀史　松竹新作

木村友衞と桃中軒雲月　來る廿一日から　喜樂館に出演

京城西洋料理組合では、組合創立十周年記念資金のため浪曲界の大立物木村友衞、桃中軒雲月の兩師を招聘し來る廿一日から喜樂館で興行することゝなつた。雲月は故吉右衛門の秘藏つ子で少年時代から浪曲界の麒麟兒と謳はれ京城にもすでに來遊したことがあり、木村友衞は現代においては斯界の第一人者とし壓倒的な人氣者であるから愛好者の渴を癒すに充分であらう（寫眞は、上友衞、下雲月）

若柳會舞踊公演　廿七日京城公會堂で

京城若柳舞踊會では本券番、新町券番、仁川券番の後援で來る廿七日京城公會堂で舞踊第一回公演會を開く番組は左の通り（寫眞は若柳匠（上）と光榮（下））

一、長唄『松の翁』二、歌澤『住吉』三、歌澤『泥の川瀬』四、長唄『伊勢音頭』五、長唄『元祿花見踊』六、常盤津『常盤の老松』七、小唄『おしどり』八、長唄『越後獅子』九、長唄『五色の糸』十、歌澤『色氣ないとて』十一、新曲『おれんれ、節匠の街』十二、長唄『都鳥』十三、小唄『晩に忍ばゞ』十四、長唄『腰摂帯』十五、清元『梅の春』十六、『現代柴舟船』

小川雪子現代劇へ

時代劇に活躍してゐた東亞の小川雪子は昭年の野心がやつと叶つて櫻庭青蘭原作脚色別宮幸蓮監督古長時男カメラで現代劇『歡喜列車』に初めてヷアンプとして出演することになつた、大井正夫、宮城眞枝、伊丹猛二郎共演。

喜樂館（十九日から）▲『祖馬大作』十卷、片岡千恵蔵主演▲『機關車』七卷、神田俊二、山本紀枝主演▲『怪盗夜叉王』澤田清主演

忠南大田　名物　リンゴカステラ　中田堂

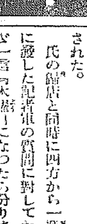

JODK　十九日（木曜日）

午前一〇時三〇分　御遙拜祭祀務組第七日　氣象概況、各地天氣概況
同一〇時四五分　料理獻立『鰯の翁造り』日用品値段
正午　時報、ニュース
午後〇時二〇分　琵琶　青野落　河本旭美
同一時〇分　家庭講座　不景氣と家庭婦人　賀信德
同一時一五分　家庭講座　婦人子供服裁縫の基礎と創作に就て（一〇）　上原芳子
同三時四五分　ニュース、官廳公示事項
同五時四〇分　ラヂオ體操、職業紹介事項、今晩のプログラム發表
同六時〇分　漫畫劇（東京）宮尾しげる原作　團子串助漫遊記　第一齣澤宿茶屋、第二三島田中、第三三保の松原、第四大井川川原、第五水中、第六元の川原　結城の人形劇團
團子串助　結城一太郎　餅屋の亭主　結城小船　按摩こぶ市　結城糸城　馬五郎　結城彌三郎　大蛇　結城幹二　清水の次郎長　結城城芳　天女　結城元子　河原の河太郎　結城一糸　髑髏　石田夢人　洋樂指揮　城邑平　お囃子　望月喜美太郎　放送指揮　宮原しげる
同六時三〇分　英語講座（東京）中等科第四講の五　井手義行
同七時〇分　ニュース、官廳公示事項、翌日プログラム發表
同七時二五分　浪花節（大阪）乃木將軍攝原溫泉の卷　京山若丸
同八時〇分　長唄（東京）鶴龜　唄　芳村伊四郎、松島庄九郎、杵屋和吉、杵屋和八、三味線　杵屋佐吉、杵屋長三郎、笛　望月太朗、小鼓　望月長太郎、大鼓　望月喜三郎
同八時三五分　ラヂオドラマ（東京）古今未曾有物語　北村小松作　他に松竹キネマ男女優大勢　作家指揮　島田晴誉　放送指揮　赤岡春進
同九時三〇分　氣象概況、各地天氣概況、時報
同九時四五分　南道短歌　一、短歌　二、春香歌　名唱　宋萬甲　鼓手　韓成俊

18日　公設市場小賣値段

特等白米十五キロ一、九五〇▲一等白米同一、八〇〇▲推茸五〇瓦二三〇▲干瓢三〇〇瓦二六〇▲糀一枚一〇▲高野豆腐一〇〇▲ゼンマイ内地鶏卵十ケ一〇〇▲黒目一袋〇七三〇〇瓦四四〇○大根小花切三〇〇瓦一二〇▲糸若布同二九〇

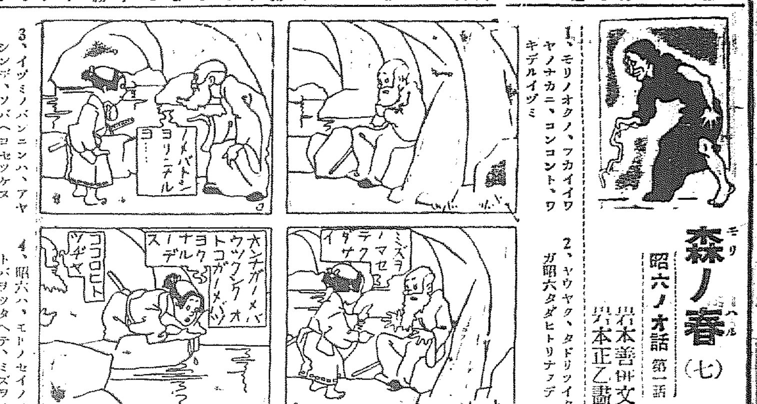

森ノ春（七）

昭六ノオ話（第一話）　岩本善併文　岩本正乙畫

1、モリノオクノ、フカイイワヤノナカニ、コンコント、ワキデルイヅミ
2、ヤウヤク、タドリツイタガ昭六タダヒトリナァデ
3、イヅミノバンニンハ、アヤシンデ、ソバヘヨセツケヌ
4、昭六ハ、モトノセイノコトバヲツタヘテ、ミズヲノムコトガデキタ

將棋新手合（四）

（圖は三五角迄の局面）　香落　上手　六段　阪塚尚一郎（東京）　下手　三段　佐藤利手（東京）

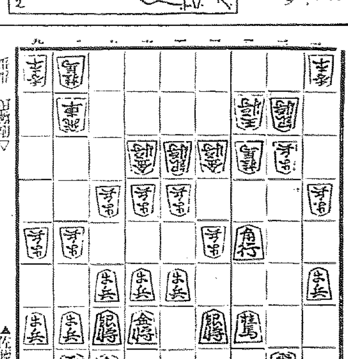

▲佐藤氏　歩歩

△四四銀　▲一七角　△五三金右　▲三六銀　△二五歩　▲二七銀
△二四歩　▲七五歩　△同歩　▲七六歩　△三三銀　▲七五歩
△三四銀　▲七六銀　△二五歩　▲四八飛　△一五歩　▲同歩
△一六歩　▲二八角（以下次號）

讃岡本七段講評（上手）四四銀と上つて、敵角に強く當るのは至當の防手である。（下手）一七角引きは、此の場合は面白くない、此處は六八角と引く方が徐々に對抗出來るから優つゐる。（上手）五三金右は、三四筋の防備を固にする意味と、一七角を攻める意味があるので良い手である。（上手）三五歩打は、敵の交換出來ない形であるから當然の防手である。（下手）攻撃不能となつたので、七五歩と突き敵の金銀類が片よつてゐるのを咎めて位を張る意味で至當である。（上手）玉頭に位を占有したので、一五歩と突き敵角を攻めつゝ入玉の味を狙ふのは安全なる方針である。

手數が掛らぬ　經費が掛らぬ　故障の起らない
◎專門大工場で徹底的研究され　大量製産と自給自作で製作される
スピード時代のラヂオ!!
簡單に＝經濟に＝完全に！
本機は最新交流型無電池式故、電燈のスヰッチ一つ捻れば、子供でも容易に取扱はれ、故障が殆どなく、驚くべき能率を發揮し、電氣料は十六燭球一個の料金ですみます。
シンガー　最新式交流型　總金屬製　受信機
◎唯本機あるのみ
◎日本放送協會　全國放送局總販賣　最新認定品
◎東京電燈會社　規格合格品
（附屬品共）
◎三球式 ¥35.00
◎四球式 ¥45.00
◎五球式 ¥60.00

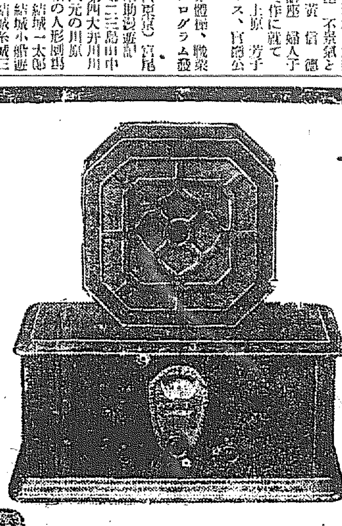

二重放送に　國際放送に　斷然優秀！

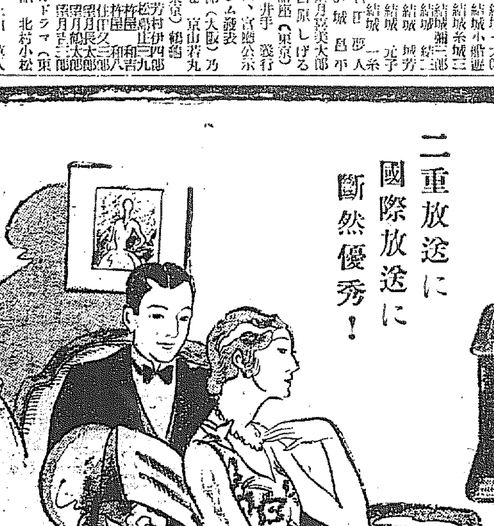

◎全國弊社特約のラヂオ店に有り
（附屬品）
◎サイモトロン交流眞空管
◎シンガーマグネチック擴聲器
カタログ進呈
SINGER
三共電機工業株式會社
本社　東京市外大井町林附二五五
支店　大阪市西區京町堀上通二ノ一四
出張所　名古屋市中區東田町二丁目五十六
出張所　仙臺市大町一丁目百十二
出張所　福岡市住吉町宮前
出張所　札幌市南一條西六丁目

產金增加計畫案
資金回收の安全を圖るに萬全の注意
朝鮮鑛業會の草案

朝鮮における鑛業資金の投下は、過去において必ずしも良好の成績を擧げたといへぬ。これは鑛山そのものの鑑定をあやまつたといふよりも、寧ろその大部分が鑛山開發の根幹たるべき探鑛および探鑛施設に投ぜられずして、各種の方面に分散せられたものが多い結果である。從つて資金增加計畫では資金回收の安全を計るために萬全の注意を拂ふてゐるが、計畫の實施方法は左の通りである

一、資金仲介機關として一種の企業形態(目下假りに企業會社と稱す)を組織すること。既設計畫の遂行に要する資金は二千七百萬圓であるが、この金額の融通を政府に仰ぐは目下の財政狀態では實現困難なので差當り一千五百萬圓を政府より企業會社に融通を受けるか、又はこれを政府の出資とし、民間よりも幾分の資金を募集し、官民合同の企業會社を組織すること

二、官民合同の鑛業調査委員會を組織すること、政府は極めて有力なる權威ある鑛業調査委員會を組織し、必要に應じて各種の諮問をなすこと

三、基本的鑛床調査をなすこと。本計畫遂行の確實を期するため、政府は鑛業調査委員會に各種の諮問をなすと共に、五十萬圓を投じて五十餘ヶ所の金鑛地帶に對し、二ヶ年中の期間内に現行の目的を達する方針の下に基本的鑛床調査を施行すること

四、資金投下鑛山の決定は合議によること、基本的鑛床調査の結果いよいよ探鑛及採掘準備事業を開始せんとする場合、政府と企業會社と鑛業調査委員會の三者合議の上決定すること

五、資金投下に對する擔保物件の提供は左の方法によること

イ、鑛山所有者は當該鑛山を擔保とする外、資金回收の見込み確實なる擔保物件を提供すること

ロ、鑛山以外確實なる擔保物件を有せざる場合は、企業會社は起業完成後當該鑛山より生ずる利益金より一定年限の間相當の利益分配を受けること

六、企業會社は事業を監督する權能を有すること、資金の使途、經營の方針等萬遺憾なからしめるため企業會社は投資鑛山に對し一名以上の監督者を派遣して、事業一切の監督經理をなす權限を有すること

七、政府は一般設備費の五割を補給すること、政府が設計なる基本的鑛床調査を行ふた鑛山を合議により決定し、その鑛山に對して探鑛及採掘準備作業に十五萬圓を投じて調査した上は、一般設備をなすに足る山であるか否か容易に決定できやう。即ち以上の順序を經て一般設備をなす場合は政府は干拓事業の補助における如く、該設備費の五割を補給すること

八、企業會社の利益金配當は制限すること、企業會社の利益金配當は政府の出資に對しては極めて低利になさざるか又は極めて低利に制限し、民間出資に對しても一割以上の配當は出來ぬこととする

即ち企業會社は朝鮮鑛業の開發を主要目的とするものであるから利益金の大部分はこれを引當き鑛山に投資して、永久に前記の方針によつて事業を進行するものとする

前記計畫による事業の遂行には今後多少の日子を要するが、左記事項はこの際速かに實施することゝする

一、金銀鑛石並に鑛業用品の鐵道運賃を輕減すること

二、既定失業救濟土木工事の施設に際し地方道路の開鑿は特に金鑛地帶に延伸すること(をはり)

商工業調査研究の向上機關を創立
殖產局で目下立案起草中
名稱は「朝鮮商工協會」

殖產局では商工業に關する調査研究の向上機關として目下「商工協會」の創立を立案起草中であるがこれにつき穗積技師は語る

私個人の考へとしては朝鮮商工協會といふ如き一つの機關を設けたい希望である。この問題が起るのは當然のことですでに專賣局、殖產局(水產課)土地改良部等では夫々權威ある向上機關を設けて居り、當局としても商工に關する

幾多の 研究問題もある

とて、これが機關の創設を急いでゐる譯である。最初は先づ役人のみを以て正會員となし大體の基礎が出來れば民間側有力者の參加を仰ぎたいものと思つてゐるが機關誌の必要もあると思つて

考究中 であり、會の代表者には相當な人を得たいと思つてゐる。なほ事業の内容については目下研究中であり、是非これを實現させたいと意氣込んでゐる譯である

船會社愈よ有卦に入る
移出米廻着依然旺盛
目先き順風に帆を孕む如し

客年の豐作で米價暴落に余儀をあげて大豐作した昨年中の新米移出高はまだ前年程度だけに回復協力して買收に力めた結果、前年とは大した狂驚を見なかつたが、本年に入つてからは

相場の昂騰 と內地からの買出し旺盛とで、移出高も逐日增加し、三月上旬中の移出高の如き約三十萬石を示し、前年同期に比し實に十四萬石の激增を示した。しかして昨年十一月以降三月上旬までの移出總計二百八十二萬石で、前年に比して約六十一萬石の增加であるが、殊に本年

特異の現象 として京濱地方の移出が多く、一月以降二月までは移出米の大部分が京濱向であり現に二月までの京濱地方に仕向けられた鮮米は約七十萬石で、內地各地の鮮米が東京目がけて集中する折柄、鮮米は東京で補行して有樣である。しかし三月に入つてからは京濱移出も多少下火となつたらしくこれに反し阪神方面が盛り返して來た徴候が現れ出した。かくて

京濱移出と 阪神移出が交互に活氣づく有樣で、船會社は三月に入つてからも積取りは依然として捌れず、しかも最近結氷してゐた鎭南浦が解氷し去る十三日から朝郵定期船平安丸が入港のトップを切り、平安南北地方の移出の米も同港に殺到する樣になつたので、鮮航同盟の各社積取船は殆んど滿船で內地へ向つて出帆する狀態であり、この不況時に船會社だけは天下を

我が物顔に 活躍してゐる。なほ先行きは、昨秋新米移出の順調と保管者の減少一つで好轉を希望して低下する傾向にあり從つて大體月別平均してこれ等收分米が順調地に回漕する形勢なので船會社の積取り利も中々絶へることはないものと見られてゐる

鎭南浦は不凍港と判明
商議で實地踏査し
多年の惱みを一掃

大同江の結氷問題は、久しい以前からやかましく論議され、鎭南浦は凍港だといはれて、每年鮮米移出期には船舶業者に地元民の惱みの種となつてゐたが、この程鎭南浦商工會議所が、李會頭以下鶴谷書記の鮮海丸(三、二〇〇トン)に乘組して仁川まで來り、實地踏査の結果、確實に不凍港であることが判り、從來の不安は一掃されるに至つた。この結果は近く出來る鎭南浦商工會議所で調査を纏めて發表する筈であるが、仄聞するに大同江は遡江する場合多少流氷と風向によつて防禦される際航する事あるも下江の場合は殆んどその障礙なく唯十マイルの通り方が流氷に多少邪魔されて半減し五マイル程度になるのみで、何等危險のないことが判つた。かくて一時砕氷船の必要ありと叫ばれてゐたのも、その必要がなく、今後冬期といへども自由に船舶の出入が出來る見込がついた譯である。

朝郵新規傭船
三千噸級二隻を

朝鮮郵船では、命令航路の改廢により三千トン級二隻を補充する必要が生じたので、補充船を物色中であるが、瑞宮丸から明宮丸を一ヶ年二圓三、四十錢見當で傭船し、殘一隻は近く傭船期間が滿了となる筈の財源卽ち大連丸を引續き向ふ一ヶ年二圓二十錢前後で傭船することになる模樣である

車輛建造計畫
鐵道局六年度

鐵道局保線課において昭和六年度中に建造する車輛數は機關車六輛、二三等客車四輛、三等客車三十四輛、三等寢臺車四輛、ガソリン動車七輛、有蓋貨車百六輛、鑛石貨車十二輛、合計百六十二輛であつて、右諸車建造に就て特筆すべきは二、三等客車及び三等寢臺車は旅客輸送の安全第一を目標とする鋼製車であること、機關車はプレリー型で粗惡なる鮮炭を燃料とする機關車であることである。前者は旅客に安全を與へ、後者は鮮炭有效な需要消費となすもので鐵道事業の民衆化である

鮮米運賃値上を澁々ながら承認
仁川穀物役員の態度
然し總會では議論沸騰か

【仁川電話】先般全鮮穀物商聯合會の幹事と鮮航同盟の總括本部の幹部が京城で會見し、五月一日から鮮米運賃を十四錢値上げの仁川大阪間石六十三錢とすることに決定したので、仁川穀物協會では十七日午後四時より役員會を開き、これを承認するや否やを協議したが、この際止むを得まいといふ事に意見一致し、十八日は更に臨時總會を開き組合員一般にはかつた上、決定する事になつてゐるが、鮮航同盟との運賃比率問題は依然として解決されず、更に十一月の改訂期まで延期されるのでこの問題について議論は沸騰するものと見られてゐる

鰯油割安の理由
內地品相場とストツク增加
締粕安は豆粕安に押されて

昨年七月からやかましい問題となつてゐた鰯油製造業者と締粕の販賣統制は、いよいよ三菱と合同油脂との間に假契約が成立したので、來る五月の漁獵期からの心配はなくなつたが、引受價格が割安なのは一般に案外とされてゐる。卽ち油一罐一圓十五錢は、最初一圓七十錢といはれてゐたのが、締粕は八十錢乃至八十五錢見當であり、內地品の相場は北海道物一圓二十錢、九州物が一圓二十五錢見當であつた處へ、最近ストツクの增加から一罐につき五錢見當の低落を見たので、自然、鰯油にもひびき、結局一圓十五錢といふことに決定したもので、締粕は四圓八十錢見當のが豆粕安の相場に押されて、遂に三圓と著しい格安な相場で契約成立を見たのであるしたので、來る五月の漁獵期からの心配はなくなつたが引受價格が割安なのは一般に案外とされてゐるが

肥料商大當り
豆粕の引締り

銀塊の暴落で、先行き不安から豆粕の實需は例年になく引遅れてゐたが、最近銀塊も恢復に入つたのと同時に實需期に入つたので相場も引締つて來た。卽ち昨今安東貨車渡しで一枚一圓三、四錢見當に盛り返して來たが、目先き銀塊の漸騰と油房の賣惜みとで堅調を辿つてゐるが一枚七、八十錢の底値で買付けてゐる地方肥料商も多い模樣なので肥料商も大當りの譯である

手形交換高

枚數	二、九一〇枚
金額	九五一、四三七圓九五錢

鮮銀對外爲替建値(十七日)

倫敦	二志〇片八分三
紐育	四十九弗八分三
上海	百四十五兩

鮮銀帳尻(十七日)

發行高	[illegible]	增	[illegible]
正貨準備	[illegible]	增	[illegible]
保證準備	[illegible]	減	[illegible]

日銀帳尻(十七日)

發行高	[illegible]	增	[illegible]
正貨準備	[illegible]	增	[illegible]
限外發行	[illegible]	增	[illegible]
貸出高	[illegible]	減	[illegible]

東京コール

翌日物	五厘五毛	より	一錢一厘
無條件	六厘	より	一錢一厘
普通	六厘	より	一錢一厘

値底の傾向
二月中京城卸賣物價

【京城商議調査】二月中の京城卸賣物價は品目六十種前月中に比し

▲騰貴したもの、玄米、餅白米、大豆、小麥、粟、昆布、和金巾、綿布、晒木綿、富士絹、人絹布、セメント、新、洋紙、大豆粕へ十五品目

▲低落したもの、白米、小豆、シトロン、醬油、味噌、砂糖、麥

穗落

朝鮮窒素の生產能力が水道不足で最近著しく減殺されてゐる▲日產五百噸の硫安生產高もかうなると心細くなつて來る▲困るのは朝窒だけだが喜んだのは硫安の買留商人だ▲外國硫安のストツクは少いし、朝窒の生產が細るといふ譯で相場も小躍りから▲セメントの値上げ協定は朝鮮の窮民救濟事業や、昭和水利の工費豫算にも大に崇を來たした▲窮民救濟事業の方は約五十萬圓、昭和水利の方がその二倍の百萬圓▲豫算といふても少しケタが違ふといふので本府でも頭を捻つてゐる▲この種値上げ協定の如き强力なカルテルの出現は一般消費者の負擔を加重することは必定だが▲その事實がいよいよ工費豫算の喰違となつて現はれて來た譯だ

株式
安寄つて下げ一巡
後買氣擡頭す

前場 今朝は諸材料も概ね味なく、十八日後場の軟調を受けて阪神一段安を報じ、新二十三圓割れ百二十二圓六十錢を迎へ、新十六圓丁と不冴に寄付いたが、アト金利安を後援に絶好の押目と見て買物が活潑となり、阪神の小戻しを見ることもなく徐々に戻して東新は二十三圓より七十錢まで上伸し、下げ一巡の商狀に東新百二十三圓七十錢、大新五十六圓四十錢、鐘新七十五圓と前場を終つた。前日の止値に比し大新十錢高、東新八十錢高であつた

後場 前場下げ一巡の機先、後場はマバラ筋の買煽ひと東西市場の手引高を好感して東新百二十四圓三十錢、大新九十七圓丁と無難作に一圓放れて寄付き、アト更に强含み步みに新新四圓四十錢、六十錢等もつけられ、大新も四圓五十錢と頑强に、目先何處迄も別個の如く推移した

步調頗る穩健
目先尚上値か

金融緩慢を背景として持つ株式は、連日騰勢の後をうけて利喰賣りから一押し下げたが今朝は買方の策動の材料切と共に前日前場引際より一押して來たが今朝は買方の底値を固めて、極めて穩健な步調を持續して來てゐる。ために買方は頭首を縮める機會の捕捉に苦しむといつた風である。目先的に見て株式は先の高値が懷心買、環境無視の逆襲りの浴めから崩れたとするにも拘はらず、買方の持ち張り的續からの利喰に依して、買方の高値銘柄からの利喰濟みに買直しの策を立てゝ來た處が金融に一押し、株價下支への要因たる金融は依然緩慢を持續して銀行業者は手許遊資がタブついて適當な放資口がない迄から有價證券の買募は……といふ事態はいよいよ騰落を極めるべく、又一方財界經濟界の散漫、混化步調もいちぢるしく鈍り、現在目につく悲觀材料は現實の不況を實證する惡材で、未來的惡材と見られるから急速な直りを示してゐるから……呼吸押を終へば更に一段高値にと運ばるゝものであらうと見られてゐた

有頂天は禁物

最新年利二分、日步五厘見當といふ低金利から沸騰して來た相場も前日の利喰物納出から一呼吸安を示し、强氣は絶好の押目と見て買募つてはゐるが斯る低金利時代が直ちに一般事業界を潤し投資家の有價證券投資傾向を現在より以上に助長すると考へるのは早計で、勿論好感され、安値は狙はれるから深押しは期待されぬであらうが

利喰一巡の形

今朝は利喰一巡の形でやゝ閑散に推移し後藤の買物と京證の引續き利喰と小口筋の買物が見かれた位の人氣もあつた

金融緩慢、低金利は散々にうたはれた事柄である唯わけもなく有頂天に踊つくのは禁物である。金利安が事業界を潤しその他財界全般に行亘つて來てこそ金融緩慢の波動が來るのであるが、それ迄には尚多少の時間的行預さを豫定すべきではなからうかと見られ、殊々目先急騰の好材料の出現せざる限り更に新値への昂進は困難であらうと說く玄人筋もあつた

東新の不足顯著

今朝の代引尻を見るに東新は依然株カスレ狀態顯著にして、松山の七百二十株藤泰二百枚新野百五十枚、立山百四十枚等の大口書が目立つた今朝の東新は差向に百株の株不足となり渡株なく一千二百十枚がつけられてゐたが、大新株は京證六十枚、白井屋の二十枚受けて代引尻五百四十枚を十枚と減少した。一方京取株は日步四錢を示してゐた

東京東新取組况

十八日前場までにおける東京東新取組狀況は賣方十六店、買方九十店、總取組高二十七萬九千九十枚であり、仕手の分布は上長六店、仕手の分布を見せ、昨年末にかけての大衆買、或は買の威力が顯著であつたために引いてゐた

本玉

十八日前場までにおける京取主要株取組高三千五百九十四枚にして、うち百枚以上の建玉内容左の通りであつた

京取 賣方藤泰二九〇▲買方新田三六〇大林一五〇山口二五〇白井一〇〇

大新 賣方白井一〇〇▲買方立山一七〇藤泰一三〇

安取 賣方藤泰一〇〇▲買方小口

鐘新 各小口

東新 賣方松山一、四二〇西野一〇〇田中道五九〇新田三一〇〇白井二〇〇辰清一九〇藤泰一八〇立山一〇〇▲買方〇正橋一、一七〇京證九〇〇立山七八九松山七三〇新田二一〇〇大林一九〇西野一五〇白井一一〇

大新 賣方新田四〇▲買方藤泰六〇

鐘新 各小口

東新 賣方松山一〇〇大林一〇〇▲買方藤泰七〇松山七〇白井五〇▲賣方藤泰一八〇立山七〇松山六〇

現株專門 源 京城明治町 山本株式店 電話本局三五五五番

手合せも東新四百枚、大新九十枚、鐘新十枚でうち三十枚以上の手口內容の左の通りであつた

追證追徵の爲
安取立會停止

昨報の如く十八日後場を休市した京取引所は同日夕刻に至つて大引に賣買雙方に對して一千兩に付六十圓の增證據金の納付を命じ且つ

つよきよわき

株式 何分金利安といふ有力な背景を持つだけに下げ渋りの感の深い相場である

▲武取りから見ても値頃から見ての附け目か……

▲東株地場は東新に上昇、大阪は下長、矢張りに行狀値時餅であり、横這ひ相場と見られる。

▲いくら證券入札が低利だつておそれと年利二分や三分で貸してくれる譯もなく人氣的好感のみだ…と說く向もあるが…

▲こうした手合はとうせデヤブついてばかりゐる向であり、目先小すくふ積りですくわれてゐる

期米 買相場だと馬鹿にしてゐると、五圓六十錢へ凄く噴き出したりする代りに崩壞が如何にもいよいよ本直りだと市場の人氣が湧いて來ると意地惡くし厩舌垂れて見せる方だらうて

▲その邊は丁度手管のうまい女郎見たいなもので取捨選もなかなか骨が折れるわけだ

▲骨が折れるといへば肝心の正米がまだ株式に伴ふて浮かれるのは早いと、この波落者き拂ふてゐるので、思慮ある手口は弱々

▲鮮米を氣預けする向が多いらしい

▲して見ると受けて妙味のない相場である。やがては斯うした預物が上げの癌となつて破綻崩しとならうも知れない

正米

後場新値に飛躍
阪地爆發高に
地合漸く波瀾含み

前場 昨後場は株式も一寸安く、正米も一向伸びないと云ふので、買方の利喰ひ急ぎや棒買筋の買物で目先崩拆もの商狀を呈し、今朝も寄附は仕手の玉鬼惱むも、四圓九十九錢で、前日中五圓〇七錢先五圓四十六錢と頓狀を示したるも、阪地の手堅き商狀に好き押目と見る買物丸キ新米丸ヤ丸大等から現れ再び五十錢と盛返し、その阪地のヂリ高に買方の見送りで五十八錢

後場 前場阪地のヂリ高步調から引際元の高値へ戻したる機先後場は當五圓七錢中五圓十六錢先五圓六十一錢と底堅く寄付き、六十二錢と元の高値へ戻し、もう一段高値は見れ難き商狀を呈して前場を終つた。アト阪地の連續高値にグングンと上刻み無雜作に前の高値を上廻り二節七十錢四節七十六錢と吹き上げ物凄き騰勢を持續して別個の如く大引した

消化よろし
停滯の余裕ない

目下鮮米の狀勢としては、內地買當方面の買物が絶へず入り込んで來る爲め、日々產地から出廻つて來る米は悉くその方面に消化され市場へ停滯する餘裕は一つもなく從つて正米としては此邊惡化すべき素質は認められないのみか、僅々に移出されて行く米の數量が每月意外の增加を示してゐることから推すと、行く先地米は鮮米のみの需要によつて質物難も認められてゐるから、これが今後どういふ結果になるかが問題であつて、目先鮮米のみの賣行き良好なる先に持ち越されてゐる米をこゝを眺め、餘り彌氣は持ち難く其所へ鮮米の賣物が細る頃には台灣

有力筋の買付
一萬石以上か

この當中に對する賣方側の渡米が米其物の大局からいへば先づこの邊が適當で、この上は本年の作付如何によつて高下を瀕するものではないかといふ向もあつた

何程數ふのかは目下賣付け中で不明なるも、東京中心として賣付けた數量は約五千石と見られて居る上に、地方筋で既に賣米を渡すべくその準備を調べて居る數は約一千五百石に達する模樣である。而して何日下某氏が仲介の基に產地の商人と交渉中で、米が全部成立すると一萬石以上には樂に達するものと見られて居る

今後の歸趨
强弱筋の觀測

十五圓六十錢臺に景氣よく噴き出した相場も昨後場は俄然腰を折つて反落し、今朝も大して引返す模樣は見へない、而して株式も一寸頭打ちといふ情勢であるが、これが目先大非を打つたものかそれとも買方の利喰急ぎから來た單なる呼吸押しに過ぎないかに付き市場强弱の觀れる所は大體左の通りである

强氣筋 正米の不調ひて定期は採算範圍に近ついたとは云へ今日の正米事情から見ると、只十四圓臺上の事丈けで、そう大した賣米が殺れる程の事はない、共所へ今回の押しは久振りの上げで、買方の利喰ひが主となつて居るから押目は買直して來るであらうし、財界は既に著しく見直してゐるので、行く行くは高い米を見るの外ないと

弱氣說 肝心の正米がく搖ぎ一つしないのにいくら株式高を受けて期米がピンついても、永續性のないのは當然であり、又正米の伴はないげは採算筋の賣物を喚起して來るから、將來は却つて禍根を深くする憂がある許りか、當中の如き既に相當の賣米が氷れそれに對する買方中受米する氣者の見當らないことから推すと、結果は下の物であると見てゐる向も多い

堂島前場情報

【大阪電話】今前場は朝鮮筋、東京筋、及湖奴が賣る外地場は手詰めてゐたに對し岡山の稻護が寬く買ひ東京筋別派、米客筋及北國筋は乘替へてみた

京城延べ
浮動商狀
商內一萬九千

前場 今朝も引續き阪地の底堅きと仁川期米の强含みに、四五中五圓三十二錢の不味き寄付ら進回上刻み三圓には四十錢の頭も見る四圓には三十六錢等もつけられ

後場 前場不味の推移を繼返してゐた機先、後場は阪仁の强調に一圓五中五圓五十一錢と十丁方次き上げて生れ、アト、利喰物と戻り待ちの賣物に釘付となつてゐたが阪仁の强調から尚一段の高値へ運ばるゝものと見られてゐた

出來高 一萬九千百石

算定 [illegible]

京城 一等精白米十一圓より鮮白米十三圓四十錢丸キ合格玄米三等十五圓十錢四等十四圓六十錢同宮玄米上十二圓九十錢下十一圓五十錢程上四錢一中三錢八下三錢

大豆 龍山九、一〇靜溪九、五〇鐵原九、一〇

仁川 丸ヤ角ヂ丸ヂ行拔三等十五圓五錢四等十四圓五十五錢不拔三等十四圓五十五錢四等十三圓三十錢地拔米十三圓二十錢一等白米丸仁印十五圓三十五錢精米組合一等白十九錢丸セ不拔四等十三圓三十錢

釜山 各地高移りに天候の良好に出廻り順調にあり地場人氣は依然季節的の相場出現思ひに高値警戒され內地引合ひも小口にて纏つたものも無く精米筋、移出筋前値保合ひをいひ唱へ結局前値の邊留職良三等十五圓二十錢四等十五圓八十錢見當にて納米は一般に手堅く五千百二十七叺の取引があつた

群山 入荷一萬三千叺と順調にあり內地引合ひも小口にて腰の這入つたもの無く各地の一と息に賣青値は弱勢勝ちにて氣配も保合ひ精米は弗々買はれて居た相場は丸セ三等十五圓三十錢四等十四圓九十五錢見當を唱へた

大邱 天候良好と相場が高いので鄕地よりの出廻り相當あり今朝各地市場一と息の姿に地合が一般に相當惡ひに腰の這入つた取引無く小口引合ひ筋は高値嫌ひ前値主張に結局前値保合の發良三等十五圓丹錢、神力三等十四圓九十錢見當を唱へた

氷 御卸賣 運送 壹貫 金貳錢 鈴木氷庫 本町 電話本局二〇三一

株式(三月十八日)

京取短期

銘柄	寄付	大引	高値	安値
京取前	—	—	[illegible]	[illegible]
京取後	—	[illegible]	[illegible]	[illegible]
鐘新前	—	—	[illegible]	[illegible]
鐘新後	—	—	—	—
大新前	[illegible]	[illegible]	[illegible]	[illegible]
大新後	—	—	—	—
安取前	—	—	—	—
安取後	—	—	—	—
東新前	[illegible]	[illegible]	[illegible]	[illegible]
東新後	[illegible]	[illegible]	[illegible]	[illegible]

算定と日步

銘柄	算定	日步	代引
京取	[illegible]	[illegible]	[illegible]
京新	—	—	—
大新	[illegible]	[illegible]	[illegible]
鐘新	[illegible]	[illegible]	[illegible]
東新	[illegible]	[illegible]	[illegible]

東株短期市場

銘柄	寄付	大引	高値	安値
東新前	[illegible]	[illegible]	[illegible]	[illegible]
東新後	[illegible]	[illegible]	[illegible]	[illegible]

安東株式 / 前日本日

	後寄	後引	前寄	前引
當限	—	—	—	—
先限	—	—	—	—

大株長期

銘柄	寄付	大引	高値	安値
大新前	[illegible]	[illegible]	[illegible]	[illegible]
大新後	[illegible]	[illegible]	[illegible]	[illegible]
鐘新前	[illegible]	[illegible]	[illegible]	[illegible]
鐘新後	[illegible]	[illegible]	[illegible]	[illegible]
日產前	[illegible]	[illegible]	[illegible]	[illegible]
日產後	[illegible]	[illegible]	[illegible]	[illegible]
東新前	[illegible]	[illegible]	[illegible]	[illegible]
東新後	[illegible]	[illegible]	[illegible]	[illegible]
日石前	[illegible]	[illegible]	[illegible]	[illegible]
日石後	[illegible]	[illegible]	[illegible]	[illegible]

大株長期

銘柄	前寄	前引	後寄	後引
大株	[illegible]	[illegible]	[illegible]	[illegible]
同新	[illegible]	[illegible]	[illegible]	[illegible]
日產	[illegible]	[illegible]	[illegible]	[illegible]
同新	—	—	—	—
郵船	[illegible]	[illegible]	[illegible]	[illegible]
同新	—	—	—	—
鐘紡	[illegible]	[illegible]	[illegible]	[illegible]
同新	[illegible]	[illegible]	[illegible]	[illegible]
日魯	[illegible]	[illegible]	[illegible]	[illegible]

短期建玉表

	賣方	買方	建玉數
京取	[illegible]	[illegible]	[illegible]
大新	[illegible]	[illegible]	[illegible]
鐘新	[illegible]	[illegible]	[illegible]
東新	[illegible]	[illegible]	[illegible]
仁新	—	—	—
安取	—	—	—

出來高

短期	[illegible]枚	累計 [illegible]枚
長期	枚	累計
當日	枚	累計

東京現株

銘柄	
東株	[illegible]
新	[illegible]
鐘紡	[illegible]
新	[illegible]
鐘紡	[illegible]
新	[illegible]
取	[illegible]
東鐵	[illegible]
同新	[illegible]
東拓	[illegible]
同新	[illegible]
富士紡	[illegible]
日石	[illegible]
滿毛	[illegible]

期米(十八日)

◉仁川

前場	當限	中限	先限
一	[illegible]	[illegible]	[illegible]
二	—	—	[illegible]
三	—	[illegible]	[illegible]
四	—	—	[illegible]
五	—	—	[illegible]
六	[illegible]	—	[illegible]
七	—	[illegible]	[illegible]
八	—	—	[illegible]
九	—	[illegible]	[illegible]
十	—	[illegible]	[illegible]

後場	當限	中限	先限
一	[illegible]	[illegible]	[illegible]
二	—	[illegible]	[illegible]
三	—	[illegible]	[illegible]
四	[illegible]	[illegible]	[illegible]
五	[illegible]	[illegible]	[illegible]
六	[illegible]	—	[illegible]
七	[illegible]	—	[illegible]

	當限	中限	先限
帳入値段	[illegible]	[illegible]	[illegible]
取組高(石)	[illegible]	[illegible]	[illegible]
出來高	[illegible]	累計 [illegible]	[illegible]

◇東京

前場		後場	
當寄	[illegible]	當寄	[illegible]
中寄	[illegible]	止め	[illegible]
止め	[illegible]	中寄	[illegible]
一	[illegible]	止め	[illegible]
二	[illegible]	一	[illegible]
三	[illegible]	二	[illegible]
四	[illegible]	三	[illegible]
五	[illegible]	四	[illegible]
六	[illegible]	五	[illegible]
七	[illegible]	六	[illegible]
八	[illegible]	七	[illegible]

◇大阪

前場		後場	
當寄	[illegible]	當寄	[illegible]
止め	[illegible]	止め	[illegible]
中寄	[illegible]	中寄	[illegible]
止め	[illegible]	止め	[illegible]
一	[illegible]	一	[illegible]
二	[illegible]	二	[illegible]
三	[illegible]	三	[illegible]
四	[illegible]	四	[illegible]
五	[illegible]	五	[illegible]
六	[illegible]	六	[illegible]
七	[illegible]	引アト 八十一錢	
八	[illegible]		
九	[illegible]		
十	[illegible]		

		前場	後場
◇兵庫	先限寄付 / 止め	[illegible]	[illegible]
◇下關	先限寄付 / 止め	[illegible]	[illegible]
◇桑名	先限寄付 / 止め	[illegible]	[illegible]

鮮內延べ

	前寄	前止	後寄	後止
◇釜山 三米	[illegible]	[illegible]	—	—
四中	[illegible]	[illegible]	—	—
四米	[illegible]	[illegible]	—	—
五中	[illegible]	[illegible]	[illegible]	[illegible]
◇大邱 三米	—	—	—	—
四中	—	—	—	—
四米	[illegible]	[illegible]	—	—
五中	[illegible]	[illegible]	[illegible]	[illegible]
◇群山 三米	—	[illegible]	—	—
四中	—	—	—	—
四米	[illegible]	[illegible]	—	—
五中	[illegible]	[illegible]	[illegible]	[illegible]
◇木浦 三米	—	—	—	—
四中	—	—	—	—
四米	[illegible]	[illegible]	—	—
五中	[illegible]	[illegible]	[illegible]	[illegible]

大阪期米喰合

	賣方	買方	取組高
當限	[illegible]	[illegible]	[illegible]
中限	[illegible]	[illegible]	[illegible]
先限	[illegible]	[illegible]	[illegible]

市中米標準値

丸キ四等新米	一四圓[illegible]
白米卸値(百キロ)	一[illegible]
仁川一等白米	一五圓[illegible]

◇鐵原粟 前日 本日

	後寄	大引	前寄	大引
當限	—	—	[illegible]	[illegible]
先限	—	—	[illegible]	[illegible]

市况(十八日)

◇大阪棉花

	寄付	止め
前場 當限	[illegible]	[illegible]
先限	[illegible]	[illegible]
後場 當限	[illegible]	[illegible]
先限	[illegible]	[illegible]

◇大阪棉絲

	前場 寄付	前場 同引	後場 寄付	後場 同引
三月限	[illegible]	[illegible]	[illegible]	[illegible]
四月限	[illegible]	[illegible]	[illegible]	[illegible]
五月限	[illegible]	[illegible]	[illegible]	[illegible]
六月限	[illegible]	[illegible]	[illegible]	[illegible]
七月限	[illegible]	[illegible]	[illegible]	[illegible]
八月限	[illegible]	[illegible]	[illegible]	[illegible]
九月限	[illegible]	[illegible]	[illegible]	[illegible]

大阪市中相場

ストリクトミドリング	三、四月積	[illegible]
ブローチ	同	不變
ベンゴール	同	[illegible]

◇橫濱生絲

	寄付	止め
前場 當限	[illegible]	[illegible]
先限	[illegible]	[illegible]
後場 當限	[illegible]	[illegible]
先限	[illegible]	[illegible]

◇現物取引 六七〇圓

大阪砂糖 前後場

	寄付	大引
當限 前	[illegible]	[illegible]
當限 後	[illegible]	[illegible]
先限 前	[illegible]	[illegible]
先限 後	[illegible]	[illegible]

大阪砂糖現物

日糖(ST)現物 賣値中値 十七圓七十錢

東雲小唄【62】
淡路呼潮作 神保朋世畫

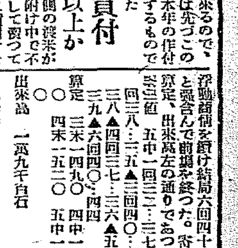

吉原にて(五)

『日那――もし、日那ッ。あれ、オゝ怖い。何だつてそんな怖い顔を――』

『エ、うるさい』

愛三郎が引ッ込んだあと。双手を胸高に、じいつと、廊越しに次の室の容態をうかがつてゐた黑田金助は、低く、然し鋭く尖つた調子で傍らの女中を叱り付けたが、やがてそのうちに、

『鳥渡――』

と、あとは眼と手眞似で、騷ぐな、そのまゝちよつと待つてゐてくれ。と然ういひながら、そこそこに幅のひろい段梯子をふんで階下へ降りて行つた。

『まあ』

移家の女將は仰山らしく、嚇立ての背をした双眉をひそめながら、お帳場から飛出して來て、

『いけませんよ、日那ッ。今夜に限つて、いつたいどうしたと云ふンですよ。誰ヶ袖さんは誰ヶ袖さん、此方はこちら。ね、もし。私共では黑田大明神!めつたにお粗末には致しませぬ。それに――』

『承知々々。それやよく解つてゐるが』

『それなら?』

『はゝゝ、然う恐く氣を廻したさんな。實は女將、今夜はひどく間が惡い。誰ヶ袖にふられた上にいま此家へ引揚げて見ると、次の座敷に意外な若手――あのそれ、御外ちよつと、醉つたまぎれに喋つたやうに思ふが、昨今から腰つて日那面をして納つてゐるものも附いて起らア、といふのが唯一のご自慢で、鼻息のところは荒かつたが、その實は女將。お仕着の紺看板一枚で年から年中、秋の夕べの風車。おはづかしいがびいびい暮し――といつた譯だつた。それもさ、血氣盛りのうちはさう大して苦にもならなかつたが、人間といふやつは、おかざりの下を潜るたびに、否應なしに一歲づゝ年齢を重ねる』

『ホ、それや當然ですよ』

『さあ、その當然が恐ろしい』

金助は、愕然として眼を伏せた。

過去六十年ノ悲喜交々の記々の出來事が走馬燈の如くかれの胸裡を去來する。

『そこで儂やア、もう不可ない。ことゝとにかく儂にならう――と、いふので、ドゞのつまり、小栗樣の御家來中で四百石取りの蛇といふ郎に奉公をした。然うして、足掛十年以上、今思ふと我ながら可哀想なほど、それやもう神妙に勤めたものさ。はッはゝゝ』

『然うですか。でも、何だか嫌のやうな氣がします。』

と、移家の女將。むろん是は半分以上男誼のお世辭であつた。

『そのうちに、あの大嵐――御一新騷ぎの騷動がおッぱじまつて、何も彼も滅茶々々になつてしまつたが』

その維新の、どさくさまぎれに、若主人荒大藏の不在を狙つて、二百兩の大金を手文庫の裡から盜み出した一件。そしてそのまゝ風を喰ひ、疾にその姿を晦したのち、國禁を犯して小判贋造に手を出しあらゆる不正手段の下に飛んだボロ儲けをした一條は、さすがに知らぬ顔の、そつと棚に上げて語らなかつた。そして手ッ取り早く、今夜こゝに愛三郎に蕩かされたそのいきさつを、苦笑と共に女將の耳朶に入れると。

『おや、まあ、それではあの方が以前の……然うですか。はい、判りました。ちやすくお伜をさう云ひませう。お勘定――いゝえ、そんなものは何時でも結構でございますよ』

と、その時。

『もし、黑田さん』とふいに金助の肩を叩いた一人。

あすの天氣(19)

高氣壓は黃海及び朝鮮に擴がり滿洲方面は氣壓が低い、全鮮一般に天氣はよく、氣溫は昨朝より五度內外下つた、明日は天氣良く朝は寒い

豫報 晴一時曇

十八日正午	[illegible]
十七日最低	〇八(?)

京城日報　朝刊

処女より新妻へ

婦女界　四月特輯号

愈よ發賣　早速お求め下さい

縁談を上手に断る研究
（下手な断り方をしたために、後に起った折角の良縁迄もフイになった実例が沢山！ではどんな風に断るか？）

婚期にある男女の言ひ分
婚期は過ぎる、親はあせる。併し無理な結婚を強ひる前に、まづこの氣持をご理解下さい！と、大膽卒直に主張を披瀝！舊時代への抗議の巨彈五篇を掲載。
（ブルの娘、プロの娘、女事務員、農村の青年と處女、それぞれ立場の相違はあり乍ら、何れも成程と人を肯かせます。）

悩める處女の訴へに答ふ！
（乙女よ何を悩む……男女交際についてはこう、親の無理解に対してはこう、と懇切な指導を市川源三先生が）

家庭を持つ職業婦人の日記
女給、百貨店員、教員、産婆。夫を養ふ人、共稼ぎの人――それぞれの生活の溜息が、歡びが、秘密が、訴へが、一切合財が投げ出された。赤裸々な尊い記録です

新連載！　太陽の娘　三上於菟吉
本誌上で初めての現代物だけに、作者の意氣込み、讀者の期待、相共に非常なものです。果してそれは報はれました。題材は、職業女性が火花を散らす戀愛戰！空前の傑作五十二枚！愈よ發表

- 義士を廻る女性（長篇小説）小島政二郎
- 生活線ABC（長篇小説）細田民樹
- おさんと小春（芝居小説）竹田敏彦
- 光の序曲（長篇小説）畑耕一
- 戀慕の砧（長篇小説）長谷川伸

処女時代と新妻時代を語る座談會
男ってものは結局坊やの大きいものよ！と衆議一決！！痛快な座談會
處女時代に描いた理想、約婚時代の樂しい思出、さて結婚してみたら、花嫁時代の失敗談を、有りの儘に打ちまけて、これこそ全く朗らかな座談會　各人各様のご良人操縦秘訣等々ゼヒご一讀を！！
出席者は＝モダン花嫁オンパレード
- ▲創作家池谷信三郎氏夫人……恵美子さま
- ▲音楽家ゼームスダン氏夫人……道子さま
- ▲醫博小倉清太郎氏夫人……晴子さま
- ▲實業家前田幸造氏夫人……正子さま
- ▲畫家阿部金剛氏夫人……ツヤコさま
- ▲北小路功光氏夫人……喜勢子さま

戀愛手帳
純情の戀、苦しい戀、朗らかな戀、哀戀悲戀の手記四篇
- ▼博多の濱の悲戀
- ▼兄の信頼を裏切った悲愛懺悔
- ▼藝妓の私生子から幸福な結婚へ
- ▼車掌の初戀

當世良人心得帖
（世の良人方よ！この八十九ヶ条をお守り下さい。）

新妻讀本
（ここがコツだといふそのコツを、懇切明解に諸大家が闡提）
1. 親戚や隣人との交際法
2. 強盗押賣豫防（秘訣）
3. 台所の使ひ方と整頓法
4. 家庭内の病氣豫防
5. 人の上手な使ひ方
6. 買ひ物の仕方（秘訣）
7. 衣類の整理法（秘訣）
8. 家庭和樂の秘訣
9. 時間の上手な使ひ方（秘訣）
10. 生計の立て方（秘訣）

脳溢血の半身不随を治すマッサージ
ヨイヨイが治る！嘘ではない。その實例と秘訣を詳細に公開
脳溢血といへばスグ佐多病院を思はせます。それ程有名な佐多病院マッサージ科の大淵牧市郎氏が一切の秘訣を惜しげなく公開されました。五十箇の挿畫入り、讀めばスグお役に立ちます

▲白髪染めは果して有害でせうか（危険々々！使ふと頭がシユロ箒に化ける薬があります。では安全な薬は？）

▲遺産問題と妻の借金問題（知ってゐないと當然取れる金が取れず思はぬ大損をします。必読の法律常識）

春の子供服　新型十九種
一流大家の腕比べです。作り方も詳述！誰でもスグお作りになれます
まア可愛いい！とお母様お姉様方が躍り上って大喜びなさる新型ぞろひ！！

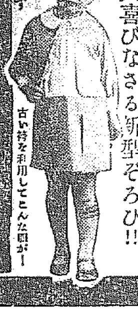
古い物を利用してこんな服が…

特輯大附録　昭和婦人性典
これだけで一切分る性の讀本…處女も新妻もお母様方

もゼヒ知らねばならぬ性の秘密を福井博士が百卅頁に亘って懇切詳述！！
性的無智は今では女性の美徳ではなくなりました。自分のからだのことは自分で知って、間違ひを防いで下さい。赤い顔して訊かずとも安心して熟讀出来る性の讀本

- ■月華の巻（月經にまつはる婦人一生の生理と衛生詳述）
- ■結婚の巻（夫婦の性生活・和合の秘訣を徹底的に詳述）
- ■懐妊の巻（子供の出来るわけ・懐妊の診斷法・妊娠中の攝生法一切）
- ■お産の巻（出産の準備・安産の秘訣・産褥の注意・産後の注意）
- ■育児の巻（抱き方・乳の与へ方・人工栄養・離乳期の注意等）
- ■不妊と避妊の巻

この附録だけでも二円の價値は十分だと大評判です

附録共640頁　60銭　送料4銭5厘　半年3円20銭　一年6円20銭

婦女界社　振替東京2937　東京・丸ビル

生徒募集

◎高等裁縫科　中等教員無試驗檢定　第一學年　特典　財團法人　中京裁縫女學校

◎家事體操科　中等教員無試驗檢定　第一學年　特典　中京高等女學校

入學案内要郵券　名古屋市南區新町

無料大阪神戸見學旅行入學生の特典

公認　自動車運轉士養成

財團法人朝鮮自動車研究所

品質本位

蜂ブドー酒

健康第一
忘れられぬ無上の美味
血を増し肉を肥し美と
健康とを増進する……
美味滋養蜂ブドー酒

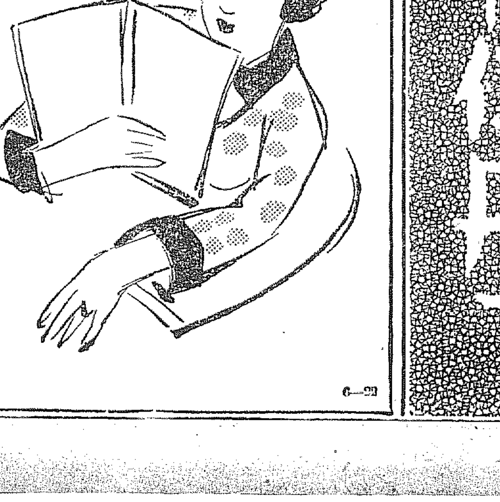

東京 大阪　近藤利兵衛商店　合資會社

6—22

日中夜間は仁丹で

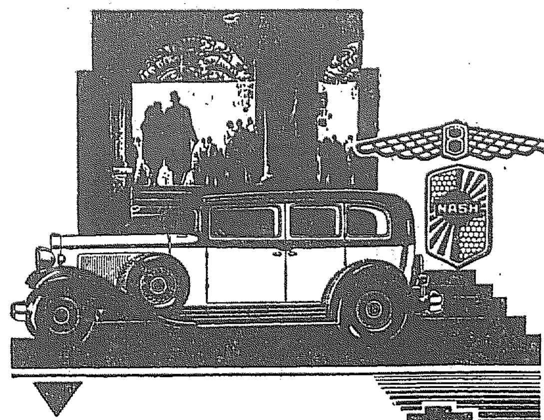

ナッシュ

其人が解る

春風の吹く様に爽やかに來て
靜かにピタリと停った自動車
優雅！靜粛！　ナッシュだ！
ナッシュなら　今降りた人は
美術も科學も理解してる人だ

各型錄贈呈　御試乘歡迎

特約販賣店　山本自動車商會　京城府太平通二丁目

パラマンス型

典雅にして瀟洒

新製　ラッカーバンド飾附　パイロット高級萬年筆

斬然舊套を脱して未開の天地に飛躍する

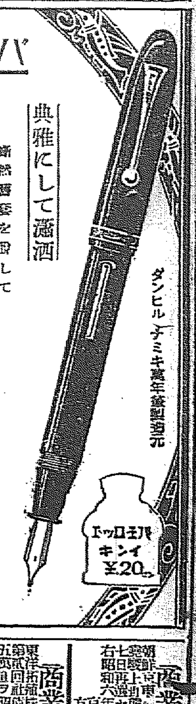

東京　株式會社　並木製作所

商業登記公告
[illegible]
京城地方法院水原支廳

商業登記公告
[illegible]
全州地方法院裡里出張所

法人登記公告
[illegible]
京城地方法院華川出張所

商業登記公告
[illegible]
全州地方法院井邑支廳

法人登記公告
[illegible]
京城地方法院金良場出張所

法人登記公告
[illegible]
平壤地方法院孟山出張所

法人登記公告
[illegible]
全州地方法院錦山出張所

矢面に立つた病首相 聲淚を盡して應戰 屢逆襲に出た大奮鬪

追加豫算案上程─委員長報告─修正動議說明後愈よ質問戰に入る─

悲壯を極めた十八日の衆議院本會議

【東京電報】十八日の衆議院本會議は追加豫算を上程し濱口首相も登院し豫算總會にて保留せし野黨の質問に答辯するといふので朝來院內は極度に緊張、滿都の觀衆とも代議士會を總へ、殊に野黨は鳩山一郎、大口喜六、內田信也氏等以下中堅鬪士を壇上に送つて綱紀肅正問題、財政經濟問題、海軍問題等を提げて首相に迫り恰も休會明け劈頭の施政方針演說に對する一般質問を本會議上に行はんとするの策に出で、野黨の攻勢をこの機に集中せんとしてゐる。然るに濱口首相は容態面倒のためなか〳〵登院せず、定刻を過ること一時間半、なほ濱口首相不登院のまゝ開會となり、午後二時半議長入場すれば殺氣立てる野黨『何をしてゐるか』と怒號を浴びせる。午後二時三十四分議長開會を宣した後『都合により開會が遲れた』旨陳辯する。まづ西尾末廣氏(社民)身上の辯明につき發言を求め

西尾末廣氏(社民) 昨日の本會議の勞働組合法案討議に當り民政黨側は政友會が修正案を提出しなかつたのは無能であると論じ政友會は本來の首相を拋棄し政友會に追隨したものだと論じられたがこれは無策を陷れんとするものである、吾々は修正案どころか當日の案を持つてゐるが所定の賛成者を得られず提出し得なかつたのだ と翌日の組合法案の內容を述ぶれば野黨盛んに彌次る。次いで

日程 に入り

追加豫算案

一、(第一號)昭和六年度歳入歳出總豫算追加案
一、(特第一號)昭和六年度各特別會計歳入歳出豫算追加案
一、(追第一號)豫算外國庫の負擔となるべき契約を爲すを要する件
一、(特第一號)昭和五年度特別會計歳入歳出豫算追加案
一、(第二號)昭和六年度歳入歳出總豫算追加案
一、(第一號)昭和五年度歳入歳出總豫算追加案

を一括上程するや

首相入場 水を打つた靜けさに 無氣味な殺氣流る

政友會總立ちとなつて『濱口は何うした』と怒り騒ぎ立てる中に濱口首相は鈴木書記官長以下に護られて蒼白な顏をして議長席の裏のドアを排して現はる。時は二時四十六分。割れるやうな拍手が起り首相は特設の安樂椅子に倚り兩手を前に組んで靜かに武內委員長の報告を謹聽する。議場も恰も水を打つた如く靜まり返つたがその底に無氣味な殺氣が流れる 斯くて豫算委員長武內作平氏(民)より豫算總會の經過を詳細に報告し、次いで議長は『鳩山一郎外二十一名より修正意見が提出されてゐる』と山崎達之輔氏を招く

修正動議

山崎達之輔氏(政) 私等は政府提出追加豫算案に對し極めて不滿足の意を表明するものである。本豫算において縷論した如く追加豫算の難局に處すべき何ものも見出し得ない、然かも當然本豫算に計上さるべき性質のものを殊更に追加豫算に計上してゐる。失業救濟、救護法の如きものを私共の歳入に對する見解は今日も少しも變る處はない、然し歳入問題は既に院議を以て決定せるところ故、唯政府に警告を與へるだけに止めて置く。失業公債發行に依り昭和六年度において早くも現內閣の生命たる中心政策が破綻したことは寧ろ憐れむべきであるが、現內閣自ら掲げた一枚看板の非募債主義を放棄せることは國民を欺瞞するものである。現在失業者は百萬人といはれてゐるのに救濟される失業者は僅か八萬に過ぎぬ、而も政府自ら二億三千萬圓の節約に依り夥しき失業者を製造しておきながら、失業救濟に充てる金額は僅か二千八百萬圓に過ぎない。又救護法の實施は一昨年來の懸案である、政府は確實なる財源を以て本豫算を計上し六年四月よりこれを實施すべきであるに拘らず、競馬法改正、關稅改正、營業收益稅支拂金削減に依り七年一月より三月迄三十六萬圓を申譯的に追加豫算に計上するとは何事であるか。又賣勳事件の善後策として理事の手落なしとこれを[illegible]々發明せるところを裏切るものである。又大阪、愛知兩醫大移管の如き追加豫算に絕對に計上すべからざるものである。而かも追加豫算案審理中に國民生活に重大關係ある區裁判所事務停止、地方裁判所出張所權限縮小を整理節約の名の下に本豫算中にひそませてゐることが暴露した、斯の如きは堂々法律をもつて誠にすべき問題である

山崎氏論鋒を振つて堂々の陣を張れば濱口首相は身動きもせず聽入つてゐる

山崎氏 更に『政黨の修正の趣旨を述べる』と前提し大阪、愛知兩醫大を移管すれば將來綜合大學として千二百萬圓の國庫負擔を覺悟せねばならぬ、然るに六年度豫算さへ危ないのに何等の成算もなく綜合大學を新設する如き政府の眞意那邊にあるや、我國の高等敎育機關は今日寧ろ多過ぎる位である と諸外國の例を引いて論ずれば、

濱口首相の容態に氣が氣でなく立つたり坐つたりしてゐた中島秘書官は堪りかねて大臣席に赴き濱口首相にヒソ〳〵と話しかける

山崎氏(最後に)吾々は飽迄衆議院の先議權を重んずるものである。不徹底、不合理なる追加豫算が若し貴族院にて修正された場合政府並に與黨は何とされるか と一本釘を打つて降壇

首相を向ふに廻し 愈よ質問に入る 鳩山一郎氏第一陣を承る

次いで濱口首相に對する質問に入り、その第一陣として鳩山一郎氏(政)登壇

鳩山一郎氏 一濱口首相最近の狀況を見るに輔弼の大任を完うして居られぬと考へるが如何。吾々の信ずるところに依れば濱口首相は議會に出席して吾々の質問に答ふる責任を有し、吾々は答辯を求むる權利を有する、吾々は何時たりとも首相の出席を要求し得ると考ふるが、其の點首相は如何に考へらるるか。

第二に數ヶ月に亘る長期間を臨時代理で押通すことは憲政の本義に反するものと信ずるが御所見を承りたい。幣原首相代理は內閣官制第八條に依り差支へないといはれたが吾々は絕對に承服し得ない

第三に幣原首相代理は濱口首相の言動に就ては全部責任を取るといはれたが、吾々はその根據理由を解することが出來ぬ、同一內閣だからといふだけでは理由にならぬと思ふが御意見如何

第四 幣原首相代理は一年といふ長期の代理ならいけないが二三ヶ月ならいゝと池田男に答へられた議會中代理で押通すことは政治的に見て一年と同じではないか

と論理整然首相に肉薄して降壇すれば、鈴木官房長何やら頻りに首相に耳打ちし暫時相談の後、濱口首相徐ろに與黨の拍手に送られて登壇

濱口首相 第一に私の登院以來の行動が輔弼の責任を闕いでゐるとのお尋ねであるが左樣には思はぬ、人間であるから病氣のため偶々缺席することは已むを得ない

第二に總理大臣が長期に亘つて故障を起すことは違法違反ではないかのことであるが、これは本會議や豫算總會で幣原代理より答辯し盡されてゐる。而して法律的根據は內閣官制第八條である。實際上の問題としては私の遭難以前遭難及び遭難以後に亘つて同一の濱口內閣である。

第三に幣原代理と予とが相互に責任を取ることに就ては法理上色々意見もあらうが、政治上に就ては確乎たる信念を有してゐる

と明瞭なる答辯を爲して降壇 代つて

鳩山氏 吾々が違法上の公問題として不登院問題を考へる時、その理由が如何なるものであらうとも不登院は不登院で動かし得ぬ事實で、違法の大義から見て特殊の事情を考慮して首相の行動を許すことは出來ないときめつけ、更に同一濱口內閣であるとの詭辯に責任論を以て相互責任を主張されてもそれは成り立たない首相自ら登院して質問に答へることが責任政治の本分である、これをしないといふことは吾々を愚弄するものであると述べて降壇。政友會側は濱口首相の答辯を促すも首相登壇せず、代つて

第二陣は 大口氏 財經問題で

大口喜六氏(政)第二陣として登壇 一に濱口首相はこの極度の不景氣に行詰まれる我が財界を如何にして救濟せんとするのであるか、今日まで吾々は色々質問應答を繰返したが要領を得ないから濱口首相の確乎たる信念を茲に明瞭に披瀝されたい、第二に財政窮迫の破綻を何と見られるか、財政窮迫破綻は明年度歳入見積りは杜撰であるか、歳入は急激に減退し而も明年度歳入見積りは杜撰過大であつて藏相自身も自白してゐる、將來の確信なきを藏相自ら自白してゐる。首相のこれに對する信念を伺ひたい

濱口首相は茲において藏相が渡さんとした紙片を退け、自ら記した紙片を携へて登壇、特に

濱口首相 財界の不況には自らその原因がある、その原因が除かれぬ限り何とも致し方がない、その原因は即ち世界的不況である。(近頃稍々世界的不況は緩和された觀がある、)確たる豫斷は出來ぬがこの不景氣の建直りも遠くはないであらう。財政行詰り打開には政府自ら信ずるところがある、吾々はこの確信に依つて財政の建直しをなすつもりであつて、その方法に就ては今迄屢々藏相より答辯されてゐる、財政計畫が危ないといはれるが、勿論これで十分とも思はぬが明年度における財政整理によりその基礎を固め得ると信ずる

大口氏(再登壇)濱口首相も財界行詰りの原因を世界的不況に歸せられるが、凡そ日本程急激且つ深刻に不景氣に陷つた國はない、これ世界的不景氣の爲ではない證據である。現內閣の無謀な金解禁政策が經濟界を破壞し國民を塗炭の苦しみにつき落したのではないか と預金部資金濫用問題まで引張り出して責立て、更に本年度實行豫算の八千萬圓節約財源を擧げて昨年五月歳入缺陷無しと言明されたことに就ては如何なる責任をとらるゝか、又非募債主義を捨てゝゐると言ひながら明年度は九千二百萬圓の公債を發行し公債を增加せしめてゐる、これを公債政策の破綻と言はずして何ぞと眞赤になつて喰つてかゝり、最後に預金部救濟資金の拂出政策の部分化を痛論し去つて降壇

首相逆襲に出たが聲量漸く衰ふ

濱口首相 我國不景氣の原因が全部世界的不景氣に基くと言つたのではない、主として世界的不景氣に據ると申したのである。大口君は吾々の金解禁が尚早だと難ぜらるゝが、大口君の言の如くすれば何日解禁が出來るか分らぬ。且つ又未解禁の儘だつたら今日どうなつてゐたか分らなかつたであらう と一々辯駁しゆくも次第に聲量衰へ、よく聽取する能はず

本年度實行豫算の歳入が非常な減收を來したのは急激な世界的不景氣の爲めであつて、此の不景氣が斯く深刻にならうとは當時豫想が出來なかつた。公債といふのは財政の當道であるが、一般會計に於て發行しないといふのであつて一時的失業公債の如きは急に應ずる爲めには臨時の手段をとるも已むを得ない と右手を擧げつゝ答辯を進むれば、野黨『誤魔化すな』と騒ぎ立て全く聽取る能はず、議場騒擾に陷れば

大口氏執拗に

大口氏三度登壇

大口氏 金解禁も不況の一因たるを認められたことは多とするも、今後この不況を如何に打開するかに就き答辯なきは遺憾である。非募債主義の名の下に巨額失業公債を發行するは矛盾撞着ではないか

濱口首相 我が國不景氣の原因が世界的不景氣にある以上吾々の力でこれを左右することは出來ぬ、たゞ世界的不景氣も既に底をつき、金解禁の惡影響も出つくし、財界の整理は著しく進捗してゐるから景氣回復は遠くないと考へてゐる。この財界整理の進捗には政府の緊縮低物價政策が預つて力ありと信じてゐる

と答へ、野黨の彌次を浴びつゝ降壇、この時議長首相の疲勞を見て休憩を宣す、時に午後五時二十二分。濱口首相は鈴木書記官長、幣原外相等に護られて與黨の盛んな拍手裡に痛々しい足どりで退席した

質問適度打切りの交涉遂に成らず

民政黨二幹部の懇談を 森政友會幹事長斷然拒絕す

【東京電報】民政黨の森田、牧山兩總務、櫻內幹事長は十八日午後六時五十分政友會の森幹事長を訪問し首相は手術の經過が餘り良くないから今日の質問を簡單にして貰ひたい、少し風邪氣味があるから本日は內田氏の質問を簡單にして貰ひたい、若しそれで打切つて貰へるなら正式に各派交涉會を開き決定したいと懇談するところあつたが、森幹事長は 吾等は今日迄濱口首相に對する質問を忍びに忍んで延期して來た、今日首相の答辯は何れも要領を得ず、自己に不利な點は悉く答へぬのは不都合である、御斷りに應ずる餘地はないと拒絕したので、三氏も已むなしと直ちに引取つた

交涉會も纏らず 民政決戰の臍を固む

【東京電報】衆議院各派交涉會は午後六時半開會、原議長より濱口首相疲勞の爲め休憩した旨を述べ今後の議事進行に就き懇談するところあつたが、意見纏らず七時半休憩し、政友會より森、秋田兩氏、民政黨より森田、山道兩氏を小委員に擧げ協議せるも政友會の態度强硬で、八時遂に決裂するに至つたので、民政黨では直に代議士會を開き、山道院內總務より交涉會の經過報告をなした後政友會の誠意が疑はれるに至つたからこの上は今夜深更に及ぶも追加豫算案の審議を進むる決心であるから一層奮鬪を望むと激勵し民政黨はいよ〳〵決戰の臍を固めて議場に臨むことゝなつた

再開の議場 遂に大混亂 野黨大暴れ 兩派睨合の儘休憩

【東京電報】休憩中の衆議院本會議は政、民兩派交涉決裂のまゝ午後九時三十分振鈴と共に兩派の議員は氣色ばんで續々入場し、議長まだ入場せざるに先つて政友會は『議長々々』と連呼し、九時三十五分藤澤議長着席するや野黨議員數十名一齊に速記者席に殺到し怒號、拍手、足踏みで喧騷し、藤澤議長何事か宣するも一向に徹底せず、原惣兵衞氏(政友)は早くも演壇を占領して動かない。議長幾度か起立し身振り手振りで何事か宣告するが、野黨數十名の議員は聽かばこそ遂に大混亂に陷る。閣僚席は濱口首相すでに退席して出席せず、幣原、安達、井上各閣僚は呆然としてこの光景を眺めてゐる。この間に津雲國利氏(政友)外數十名は民政黨席に殺到して守衞と揉み合ふこと十五分藤澤議長堪りかねて遂に九時四十五分休憩を宣す。然し兩派議員はいつかな退席せず、野黨側は『出るな〳〵』と連呼し、與黨は沈默裡に着席してゐる

悲壯なる首相

二時間半に亘る濡場 答辯非常な大奮鬪 元氣あり聲量も豊か だつた聲も次第に小さくなる

【東京電報】十八日午後二時四十五分衆議院に出席した濱口首相は午後五時二十二分まで二時間半程同院に在り、鳩山、大口、兩氏の質問に應答し非常な奮鬪振りを見せた。然し最初は元氣もあり聲量も大きく場內に徹底したが漸次元氣もなくなり聲も小さくなり殆んど聞えぬ程になつたため、午後五時二十二分本會議は一旦休憩となつた。休憩後首相は直ちに休憩室に入り潮瀨主治醫の診察を受けたが、診察の結果に依れば首相は割合元氣であるが主治醫としてはこのまゝ歸邸すべきを進言した處首相は決死の覺悟で登院してゐるとてこれを肯ぜず與黨幹部はこの症狀を憂慮し休憩中に各派交涉會に諮り首相の歸邸の諒解を得ることゝなつた

首相歸邸 午後七時五十五分 議院を出で

【東京電報】濱口首相は衆議院本會議休憩中休憩室にて休養に努めつゝあつたが午後七時五十五分議院を出で官邸に歸つた

「けふの登院は?」 首相の決意は措き 果して可能か否か

【東京電報】濱口首相は十八日午後登院の爲め一層疲勞を增したが、これを押して衆議院に出席したことは否めぬところで、潮瀨主治醫はすでに十八日の登院をも無理であるとなし、若し醫師の言を聽かずして登院するときは主治醫としての責任を負ふことは出來ぬといつてゐる位であるから、十九日の登院は勿論これを阻止するのであらう。然し死を決して登院を覺悟してゐる首相のとてあるし、政狀今日の如き場合首相の缺席は政局に及ぼす影響も大なるものがあるので十九日も或は醫師及び側近者の諫止を退けて强ひて登院するかも知れぬが、今日の首相の容態よりみては十九日は事實上登院困難ではないかと言はれてゐる。兎に角十九日朝閣僚、與黨幹部が首相官邸に會合の上首相の出席につき協議するであらうが、首相の出席しからざることは政界に多大の衝動を與へてゐることは爭はれぬところである

疲勞したが 大した事もない 主治醫の談

【東京電報】濱口首相は衆議院における各派交涉會が不調に終つたので午後七時五十二分首相官邸に引揚げたが、潮瀨主治醫は首相の容態につき語る 議會に居られる時間が非常に長かつたので容態を氣遣つてゐましたが、大分疲勞して居られるやうですが割合に元氣です、午前中から排便がないので議場から休憩室に入られた後多少痛みがありましたが、大した事ではないやうです

消極的の辭職勸告 尾崎氏から決議案提出

【東京電報】首相の登院問題に關して屢に聲明書を發表した尾崎行雄氏は、濱口首相の態度は立憲の本義に悖るものがあるとの見地から左の如く消極的辭職勸告を意味する決議案を提出することになり、第一控室小會派の賛成署名を得たが、政友會が同案の提出に同意するや否やは疑問とされてゐる

決議案

衆議院は濱口首相登院の現狀を以て議會に對する首相の責任を盡すに足らざるのみならず却つて議會の權威を毀損汚辱するの要あるものと認む

右決議す

度を過ぎた野黨の暴狀

議席に在るは僅か 山本氏等十氏足らず

かくて兩黨對峙のまゝ十時二十分振鈴がひびき渡るや、原惣兵衞氏、演壇に驅け上り數十名の野黨議員は島田俊雄氏總指揮の下に速記臺を取り圍み議長の出席を待つ十時二十五分藤澤議長の姿が見ゆるや、待ち構へた政友會の面々は前同樣『議長々々』と連呼し、演壇の兩側には十數名の守衞が固まる。藤澤議長何事か宣するが依然聽き取れず、野田守衞副長原惣兵衞氏に迫つて降壇を交涉するが原氏頑として動かず、守衞の一團は無理矢理に原氏を引き卸さんとするや、政友會議員數十名反對側から押して原氏を仲に挾んで押し合ふ。かくて十數分原氏次第に演壇の中央から端の方に押出される。藤澤議長が何か言はんとすれば手拍子、足拍子に加へ速記臺を叩いて妨害する。野黨側で議席に在るのは山本条太郎、秋田淸、望月圭介、三土忠造、久原房之助、大口喜六、前田米藏氏外二、三氏のみである

遂に散會

かくて藤澤議長と野黨議員とは持久戰の形で根氣競べとなり同じ狀態を繰返す。閣僚席も幣原、江木、井上、松田、安達の五大臣のみで安達內相は議席から平然とこの態を眺め、田中、町田、俵各相も議席から靜かに見物してゐる。十時五十七分議長起立して散會を宣しさつさと退場する。與黨も續々退場したが、野黨側のみは『出るな〳〵』と連呼して議場に殘つて昂奮してゐたが、漸く散會と分つて退場した、時に午後十一時

勞働案の質問きびし

貴族院本會議 (十八日午後)

【東京電報】十八日午後の貴族院本會議は一時四十五分開會、近衞副議長着席し引續き政府提出の勞働組合法案外一件に關する藤原氏の質問を續行

藤原銀次郎氏 先づ思想問題と勞働組合との關係に就て承りたい。我が國の最初の勞働組合は協調主義勞働組合であつたが、偶に民政黨內閣時代に社會政策審議會が協調會の案を容れこれを社會局案とするやうになつて以來、依然階級鬪爭的勞働組合を保護助長するやうな形となつて來た。斯くしてマルクス流の階級鬪爭を支持するばかりであつて我が産業の將來は心細い、政府は茲に鑑みて昨年末閣議で修正されたが然かも產業的勞働組合に到底逆し得ないものがある。安達內相は現在の勞働組合の內には過激なものはない內部から煽動するものがあるのだと申されたが、現在の勞働組合の左翼はマルクス主義の實行團體である。政府は何故にこれが鎭壓に努力されるか と述べ立てこれに對し安達內相の答辯あり、次に

有馬賴寧伯 內相は當初社會局案を支持してゐたがそれを突如變改した內相の眞意は何處にあるか、勞働組合法の目的に勞働條件の維持改善その他共同利益の保護增進を規制的に加へたのは組合員の活動を束縛するものではないか、更に組合を産業別職業別に限定する理由如何

一、本法第二條は組合が罷業費用を徴收又は出資することを禁じてゐるが、今日勞働組合が政治的方面に進出することなくしてその利益を增進することが出來るか、寧ろこれを公に許した方が無產政黨運動を發達せしむるものではないか

一、勞働爭議に關する免責規定を何故削除したか

一、第十三條の組合員の脫退禁止の規定に罰則を附さなかつたのは組合員保護の爲めに實質的效果がない

と質し內相の答あり、質疑未了のまゝ午後五時四十九分散會

けふの衆議院

【東京電報】午後一時本會議を開き昨夜流會のため追加豫算案は遂に本日に持越されたので前日に引續き審議するが、結局本日を以て追加豫算を議了し貴族院に送附されることにならう。なほ午前十時より決算、公娼制度廢止、辯護士法、船員保險、競馬法、その他各委員會が午前午後に亘つて開かれる

人

◇有馬純吉氏(前京城日日新聞社長)鎌田正一氏(同事務理事)大島勝太郎氏(同理事)京城日日新聞記念挨拶のため本社來訪

◇長曾我部中佐(岐阜憲兵隊長)夫人同伴十八日朝入城常盤旅館止宿

太平漫語

潮瀨主治醫の切實なる勸告をも排して、病首相は十八日の衆議院本會議に出席した。前夜來の容態から推して到底長時間の答辯には堪へられまいとまで、同醫師が發表した程であるが▲首相は豫定より少しく遲れて午後二時四十六分から登院した。窺ふべき國の首相の苦心も忖度するに苦しむが、他方これを無理にも『登院しろ〳〵』と督促する野黨の面々の情知らずにも困つたものだ▲今議會もこゝまで來れば、どうやらからやら乘り切ることに大した困難もなからうが、それを乘り切り得たとしてもこのまゝで濟むと首相の健康は爲めに少なからず害さる可きは自明の理である▲わが議會政治初まつて以來、かまでにむごたらしき首相の登院、かまでにむごたらしき議場の光景を展開した例はわれ等寡聞にして之れを聞かぬ▲例の前田米藏氏がこの廿日頃入京するそうであるからであらうが、何んとか適當な打開策を講ずる、重要法案議了よりも何よりも一番心配なのは、病首相を繞る政局の不安でなければならぬ▲當局の不眠不休の努力が酬ひられて、恐ろしき天然痘根絕することに成つて府民の協心戮力してよく保健の實を擧げ、防疫に努めたことと併せて衷心感謝の念を禁じ得ない▲『暑さ寒さも彼岸まで』とはよく云つた言かな。これも、我見その處分に困惑を感じて來た▲兒玉總監に對する政府當路の面倒な注文を內地の新聞が掲げて居るが、總監が何んと云つて『戰ひはすでに勝てり』で、總監の心中、頰を撫でる東部の春風にも、獨り密かに微笑んでゐることでがなあらう。

佛國最高勳章を 御贈進 高松宮殿下に

【東京電報】目下佛國御滯在中の高松宮殿下に對し佛國大統領ドゥーメルグ氏は十七日佛國の最高勳章たるグラン・クロア・ド・ラ・レジオン・ド・ノールを贈進したき旨駐劄大使より外務省に入電があつた

濱口首相病軀を提げて矢面に立つ

社説

軍縮問題と佛伊協定

平和主義の勝利か

佛、伊兩國間に成立したる海軍協定の條文を決定するために十九日からロンドンにおいて關係五國の法律家會議が開催される筈であるが、この會議において先づ最初に佛、伊協定をロンドン條約の一部として五國海軍條約に挿入すべきか或は單に、佛、伊兩國間に限られたる協定として附屬的に解釋し、關係各國は單に覺書の交換によりてこれを承認すべきかが決定され、然る後に條約文の起草に移ることと思ふ。佛、伊協定に關しては、わが帝國は國際上何等の實質的影響を被むることなく、從つて同協定の成立に對し、主義上、反對すべき理由はないが、この協定中には、主力艦保有量において華府會議の決定と一致せざる點があり、又兩國の潛水艦保有量においても、日本の保有量と比較して甚だしく權衡を失せる觀もあるから右の協定に法律形式を具備せしむるは均衡を缺くの嫌ひなきを得ない。日本が主力艦に關する限り最後的意見の表示を保留したのはこれがために外ならないが、潛水艦の保有量において日本が僅に五萬二千七百トンを保有せるに對し佛に對して八萬二千トン、伊に對して五萬二千トンを許せるは、國際上の狀態に適應したる措置とは言ひながら、ロンドン會議において日本の立場に理解ある考慮が拂はれなかつた結果だとも言へるのである。是等の問題は次で開かるべき軍縮會議の準備として豫め日本より關係諸國の注意を喚起して置く必要があると思ふ。

◇

大體において佛伊海軍協定の成立は、世界の平和維持を促進するものであつて、依つて生ずる精神的効果の偉大なるものあるは勿論だ。從來、獨伊兩國を始めとして各國に反動的軍國主義が次第に擡頭し來り、ルーデンドルフ將軍の如きは一兩年中に第二の世界戰爭が勃發すべきを豫言した位であり歐洲諸國は互に睨み合ひ戰々として兵力の充實を企圖しつゝあつて、この狀態のまゝで押し進めば、再び兵亂の禍根を呼び起すは避け難き狀態であつた、唯、不景氣と財政難とが歐洲各國の軍備擴張を抑制する絶對的力なるの觀を呈したのも一時である。而してこの危險なる國際的低氣壓は主として佛伊兩國の間に發生しつゝあつた觀がある。この點から見ると、佛伊海軍協定の成立は平和觀念史上に特筆大書すべき出來事といはねばならぬ。少なくとも歐洲の天地を陰鬱ならしめたる低氣流の大部分が一掃さるべきは勿論である。

◇

去る二月中、國際として佛國パリに姿を現はしたる英國、外、海兩相が遂に佛伊兩國の間に周旋して、歐洲國際間の癌と言はるゝ佛、伊軍縮問題をスラ〳〵と解決し得たのは、兩氏の非凡なる外交手腕の然らしむる處たるはいふまでもないが、われ等は兩國が徒に抗爭に國力を費すの愚なるを悟りて自然に平和主義に合流するに至つたことが、最も有力なる一理由だと思ふ。此協定において佛伊兩國とも、從來曾て見ざる互讓的態度を示したのはその一證であらう。

◇

佛國は總トン數において六十三萬トンを保有し、伊國の三十九萬トンに比し二十四萬トンの優勢を保つて居る。ロンドン會議以來佛國が海軍として一歩も讓らざりし對伊優勢の目的を達し得たのはあるが、しかもその優勢は主として質的價値の點はしき老齡艦から成り新艦艇に關する限り、佛伊の均勢の要求も大に考慮されてゐる。蓋し、兩國とも此協定には不滿足であらう。その不滿足を忍びつゝ最後の妥協點に到達し得たのは、平和主義が世界的に動きつゝある反映であつて、是は軍國主義に對する平和主義の勝利なりといふも過言ではあるまい。われ等は佛伊兩國が海軍協定によつて方向轉換をなすに至つたとは軍縮問題解決のために慶賀すべき新現象だと考へる。

府明年度豫算 全員委員に附託

バス問題で一波瀾

京城府協議會第七日は十八日午後二時開會、日程に入る前に田中半四郎氏より日程變更の動議出で

一、諮問案第五十六號昭和五年度京城府歳入出豫算追加更正の件（職業紹介所の增築費補助金並に寄附に關する地方費補助金一千圓の繰入れにより豫算追加）

を先づ上程、異議なく原案通り可決確定、續いて日程に入り歳入豫算の第一讀會に移る

一、諮問案第五十一號昭和六年度京城府歳入出豫算の中

一、歳入出經常部第一款府稅

▲竹内菊太郎氏　先日營業稅及び雜種稅附加稅の改正保留者辭の際我々の意見は僅か十名の委員によつて抹消された

と意見を述べはじめるや

▲中村孝一氏　今の言葉は我々を侮辱するものである取消されたい

と述べ議長に武上氏その必要なしと傍觀し竹内氏あつさり失言取消をして納まる　中崎茂三氏營業稅附加稅問題についての質問後

▲瀬田祝雄氏　購買組合は營業行爲がなく法人格がないから課稅出來ないのか、或は現行規則から見て法律的に課稅出來ないのであるか

▲中村稅務課長　安く買ふと云ふ行爲のみに對して課稅出來ないのでもう少し實際を調査して見る

▲瀬田氏　或る組合では安く買つた物を賣つて利益をあげこれを組合員に配布してゐるが當局は如何

▲韓萬熙氏　特別所得稅の課稅人員は僅少過ぎはせぬか、雜種稅中の妓數が六百人では少な過ぎると思ふ、脱稅者があるのではないか、十五歳未滿の藝妓は十七人しか居ないが、これは免除しては如何

▲中村稅務課長　特別所得稅の人員に問違ひなし、藝妓數もこの位で、十五歳未滿の者を免除する意思なし

▲田中半四郎氏　商工業者に甚大な打擊を與へてゐるデパートに對して課稅する意思なきや、購買組合と稱するものは不合理である、國家の機關を利用して安く購入し、しかも組合員は中產階級以上の者である、適法な法令に改めるか、產業組合令によらしめるか、或は組合員に課稅するとかして、一般業者を保護する意思なきや

▲中村課長　大資本を擁する百貨店が中小商工業者に打擊を與へてゐるのは重大な社會問題と見なければならぬ、百貨店稅は東京市でも論議があつたが、創設しないこととなつた、京城府としてもまた研究を要すると思ふ、購買組合は單なる稅制問題でなく、一つの社會問題である、課稅の意思は矛盾りないが、不當利益を得てゐるのが先決問題と思ふ

▲武上安一氏　購買組合に對しては府條令を設けて課稅する事は出來ざるや、同組合は遞信局、鐵道局等大官廳のみにあるのであるが府では手を出しかねてゐるのではないか

▲安藤議長　この問題はよく實際を調査して見る、法規上についても研究をする

▲中村稅務課長　調査して見たが關西務の課稅は財源として目下の減少額で適當でないと思ふ

▲岸井督一氏　西富豪に課稅しては如何

▲瀬田祝雄氏　府では京城府の現物に對して稅制調査は何ら行つてみない樣であるが、稅制調査會を設けては如何

▲安藤議長　稅制調査の必要は認めてゐる

再開

一、歳入經常部第二款使用料及手數料

一、諮問案第五十三號府營化院使用條例中改正の件

一、諮問案第五十四號京城府公設市場使用條例改正の件

を一括上程、給水料に關して各議員から盛んに質問出で、水道料金は値下げすべしとの意向が多いが多田水道課長答辯その意思なしと答へこの問題は第二讀會に持越される

一、歳入經常部第三款交付金

一、同第四款財産より生ずる收入

一、同第五款水道事業收入

一、同第六款雜收入

一、諮問案第五十七號京城府道路使用條例中改正の件

一、歳入經常部第七款雜收入

以上歳入經常部の第一讀會を終了して午後四時四十分再び休憩、その前に議長會議時間を一時間延長して休憩、四時二十五分再開

一、歳入臨時部第一款繰越金

一、同第二款國庫補助金

一、同第三款地方費補助金

一、同第四款寄附金

一、同第五款繰入金

一、同第六款財産賣拂代

一、同第七款水道收入

一、同第八款積立金收入

一、同第九款第二回公債償還基金積立金繰入

一、同第十款府債

一、諮問案第五十二號京城市區改修費充當起債の件

一、歳入臨時部第十一款特別會計乘合自動車費より繰入

すべて一讀會で第一讀會を終り、これを以て諮問案第五十一號昭和六年度京城府歳入出豫算全部の第一讀會を終了し特別會計豫算に移し、したと諮り謂議賛成し六時まで休會となる

午後四時五十分再開、歳入臨時部の第一讀會に移る

一、諮問案第四十九號昭和六年度京城府特別會計公營自動車費歳入出豫算

を上程、明田内務部長の説明後直に

▲古木バス主任　五年度中の成績は二月末日迄に運轉總哩が…萬…千…百二十六哩で、支出は二十…萬…千六百…圓で、この中には車輛減價償却積立金…萬二百五圓を含んでゐる

▲韓萬熙氏　六年度における積極的經營方針及びその内容如何

▲古木主任　二人一車制を採用する爲自動車を從來の二倍使用し得ることとなり、路線の整理によつて電車に間隔二分置きに接續し得る、かつ收容は增加の見込みである

▲韓萬熙氏　只今のお話では六年度も大した確信はない樣である、欠損に欠損を續けてゐるのは當事者に人を得ないのではないかと説線的に古木主任の自決を促して着席、この時金恩鎬氏から簡案は質問を保留して委員會に移しとの動議出で賛成多かつたが竹内氏假議して質問を續行せんとしたが動議の採決を迫る聲多く議長採決の結果多數にて動議成立する、議場は混亂を來し、竹内、武上兩氏富論に暇迫を頻りに呼ぶこの中に

一、諮問案第五十號昭和六年度京城府特別會計公設質屋費歳入出豫算

となつた

府六年度豫算 けふから委員會

六年度京城府豫算案は十八日一讀會を終了し全員委員に附託されたが選擧の結果十四票にて武上安一氏當選同氏委員長に十九日午後二時から開會される事となつた

田中半四郎氏、竹内氏假議して質問を續行せんとしたが…

▲竹内菊太郎氏　本案は質問を省略して委員會に附したしと陳述上提されるや

▲韓萬熙氏　竹内氏がバス案に對する不平を以て公益質屋豫算に對して冷やかし的態度を採るのは議員として遺憾である、も一層冷靜にされたい

▲竹内氏　私は充分冷靜である、公益質屋については先日の本會議において充分論議され質問の要なしと認めたのである

▲安藤議長　竹内氏が少數議員が成立しなかつた爲に退場せられんとするのは遺憾である

と述べ質問を續行したが案に用意して簡單な質問が二三あつたのみで一讀會終了、諸田氏の動議によつて六年度豫算全部を一括して全員委員會に附託される事となり、午後五時三十五分散會した

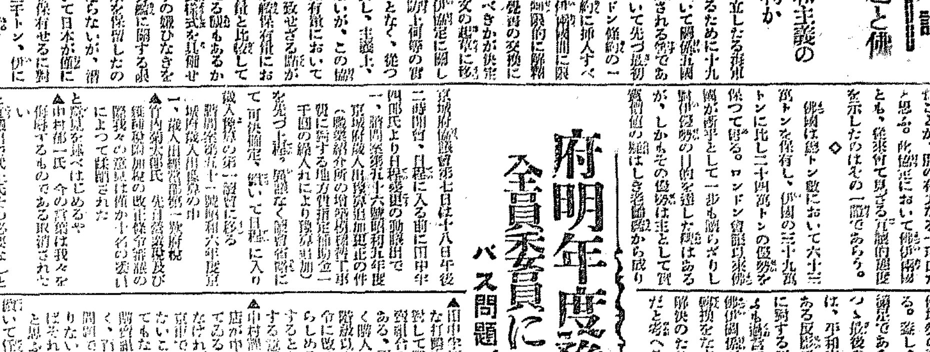

◇……春は博覽會から（第三回化學工業博）

本年の春の上野に化學工業博覽會が化學工業協會の主催のもとに花々しく開催されるが、この博覽會は本月二十日に開催され、海と空の博覽會に次ぐ大しかけのもので春の上野を飾る不忍池畔にはその美觀が浮出されてゐる

鄕土片々

◇赤い目貫し　大邱の三・一五事件紀念の十五日に不穩ビラ撒布の男四五名が何れも牡丹餅大の大きさの紙に包んだ所かゝしの日酒しを所持、中一名は郡小林町百目に被檢（ヒ〳〵）と戒論中

◇家出人時代　その影響か、生活苦からか、昨今東京では毎日八十人以上の家出人屆出に惱み外地

隣では小石川區以下に十三萬圓の豫算で家出人保護所を新設中◇珍らしい旅人　今日本海員十三萬の團結として會員組合中の海員聯盟の確立を目ざし、海洋上の同志を糾合中の平河海員協會・播磨の旗艦船は船腹に號音と大書して十六日門司に入港

◇先驅の警告　黨藝藝術で先驅中の諸國藝能ロセブル號は武裝の海賊經營者が弊害、盛んに掃蕩を行つて引揚げた

無條件の値下要求

將來の買電契約は出來ぬ

武者京電專務談

京城電氣の對金剛山電氣の買電料金値下交渉は解決までには相當の迂余折曲を免れまいとみられてゐるが武者京電専務は語る

我社が今回金剛山電氣會社に對し送電料金値下につき正式交渉を開始したが、その理由は依然いひ盡されてゐる。しかし我社としては將來京城及び仁川の需要家の需要を完全に充足し、如何にすれば最も低廉に需要を得られるかといふことにつき研究を重ねてゐるのであるが、また將來の發生電力の買給は出來ないので、この旨を同本部にも通じたのである。現在我々として電力をどこからもつて來た方が最も有利であるかといふことに對しては種々の案がある向きもある

一、現在の原入量の火力發電所の經營

一、目下當局に出願中の江陵の水力發電の買收

二、成興方面から水力を買ふことであるが何れにしても永久の電源を決定する譯には行かぬが今後少くも十ケ年間の需力は考慮せねばならぬ。こうなると金電から云はれる樣な約束は出來ぬ。さてまた當方としてはこの際無條件で引下を考慮して貰ひたいのである勿論一割とか二割とかいふ樣な莫大な値下は金剛電氣の經濟狀態からして無理だと思ふから期間内は現定的に値下とし、期間満了の時に再考して貰つても良い、若しそれも出來ぬとなれば當方としても相當考慮しなければならぬと思ふ

滯京雜記（上）

三月十四日　紀山學人

カーライルの言ひ草ではないが、議場に向つて投げつけた一個の握鐵が、議に中らうとも、そのあたつた人を首に大臣とか、議員とかに推すやうな方法にすれば、厄介な手數が省けて、どれだけ便利であるか知れぬ、左樣な便法が追々我日本の政界にも採用されてきた樣で、政府人とか議會人とかいふ人達の實質をヨリ醜くするやうな心配はあるまい、過去において行はれたグレシャムの法則によつて、良貨といふ良貨は殘りなく驅逐され、今日議場で兀潑多顏してゐる人達の相場――いはゆる『代議士の市價』なるものが、すでに底を割つてしまつて、この上低落しやうにも、低落する餘地がないからである、尤も議員とか閣僚とかいふものが、政治家たるに必須な條件とせらるゝ時代でもあれば、さう簡單にも行くまいが、今日は賢よりは推である、中味は腐つて居ても、見さへ多ければ政權に有つかれ、利得の配分にも與かり得られる、そこに與黨の得意があり野黨の悲哀がある

× ×

政府の裏面をのぞいて、それが與黨にも、野黨にも共通して、今日議員と呼ばれて世に時めく人達が、よくも役のやうな、自己享樂以外に何物もない、幾度なる内面生活に安住してをられることかそれが如何にも不思議に感じられる、宗教を否定し、直接行動をも辭せない迄りは、ボルシエヴイキ

そのつくりでも、ボルシエヴイキにはその信奉する哲學によつて基礎づけられたる堅き信念と、火のやうな感激性とがある故に、その實の優劣は比較にならぬ、どこまでも功利的、利己的で押しとうして行かうとする勇氣には、感嘆させられるが、お臍で左傾的思想の揚面に、最も好き口實と機會を與へ第三インターあたりから、彭彭表でも頂戴せねばならぬ時期が到來するかも知れぬ。

× ×

役人達には無論、役人達を統御する議員なるものがある、されどその議員と役人達との關係は、市井無頼の徒において見る、親分乾兒の關係のやうに、親い情誼のあるものではない、徹頭徹尾現金主義、利益主義を用て相對してゐるところに、腐り果てた既成政黨の醜悪が見透される、濱口首相が兇變に遭ふて、爾後の經過が良好である

といふのを、一般から奇蹟的に見られ、十分加餐輕發して政界に再起せられんことを、心から禱つてをり、首相自身におかれても、一旦生死間一髪の境地を體驗し、初めて人生の大自覺に到着し得たことを、自らも堅し、人にも語り、悲壯の決心を以て再び政戰の矢面に立つべく、心に期してをらるゝのに、與黨議員達の頭が、全然他の方向に轉換されて來つゝあることは、どこまで黨人心理の者趨さを物語るものであるが、昨今與黨議員の仲間では、濱口總裁に代はるべき次の總裁に何人を擁立するかといふ問題が、眼前首相の容態如何を豫憂することよりも、ヨリ大事な問題として論議され、日夜論議を凝らし、暗鬪を續けて居るのである。

× × × ×

民政黨総裁の跡式の豫想が、初めて興黨政調會の議に上つた際に、畢竟なる政本主義の策動から、黨内の空氣が漸次猖獗の意見に傾いて來さうな模樣が見えたので、濱口首相は非常にその成行を憂慮して、特に江木鐵相を病床に招き、懇々自民總裁の私信などをも示して、懇々と擁理を說き、再勞を求めさしたる後、或る中閒等の一人……大闘爭如きは自然として、首相はたゞ羅發して居られれば好いのだ、病後からまで吾々の自由意思に干渉されては困ると放言し、これに推手を送つたものもあつて、首相の法案などは一囲阿ただも與へられず、サツサと削除に決定されてしまつたそうであるが、斯くまでに人間性が荒み果てゝ來ると、如何に名總裁の威望といへども、その輕きこと羽毛の如しである。

間島琿春地方の鮮農戶數、人口

六萬百卅四戶　三十五萬五千人

昭和五年末における間島延吉、汪清、和龍、琿春地方にける鮮支人の農戶數は朝鮮人六萬百三十四戶、三十五萬四千百八十人で支那人は一萬百四十二戶、五萬五千七百八十三人にして之を前年に比すれば鮮人農戶五百七十戶、一萬二千九百六十一人、支農二百四十戶、一千三百五十四人を何れも增加してゐる

印度の人口増加著しい

三億五千萬人

十年前より三千餘萬増

【ニューデリー十六日發電】十五日發表されたインド國勢調査の結果に依れば、インドの總人口は三億五千萬人でこれを十年前に比すれば三千二百萬人以上の激くべき增加を示してゐる

中華民國金本位制

愈採用に決す

【上海十六日發電】支那側の報道によれば財政部はケメラー案による金本位制を採用するに方針を決定し、その第一步として法定通貨を鑄造し一定期間を定めて各省に實施し、漸次全國におよぼすことになつた。法定金貨は中央造幣廠で鑄造すべく、その爲め米國よりホイツト技師を招聘することとなり、ホイツト技師一行は本月來支の豫定である。なほ財政部が右決定をなすに至つた裏には過般來支した國際聯盟經濟部長ソルター氏の勸告によるものであると

大株短期引跡

大	新	五十九圓九（六十錢◯）
鐘	新	七十八圓八（不變）
日	產	二十五圓九（十錢◯）
東	新	百三十五圓（不變）

東株短期後場

	引	高値	安値
東新	[illegible]	[illegible]	[illegible]

◇期米◇

各地期米後場止

下關八二四▲桑名十一番八〇一▲十二番八〇五▲名古屋八、〇四十▲金澤七、八〇▲熊本七、二八▲大阪最終無限八十一錢（一錢）安

仁川穀物出入（十八日）

	到着	貸
玄米	三、〇九〇	一〇〇七
白米	四、四九〇	四、四九五
大豆	七、五〇〇	七、五〇三

移出	
白米	三、一七九
輸入	二、六〇二
栗	三四二
玄米	五
大豆	一、四四五

仁川期米本定表

當限賣方 丸ヨ一、三〇〇丸太五〇〇丸ヨ三〇〇金メ二、九〇〇

同　買方 丸ウ三、七〇〇丸マ七〇〇

中限賣方 丸ヨ二、六〇〇金太九〇〇丸大二、〇〇〇金メ一、四〇〇

同　買方 丸ウ一、八〇〇丸ス二〇〇丸ヨ二、〇〇〇丸マ七〇〇

先限賣方 金太四、六〇〇丸ヨ一〇〇〇金二、六〇〇

同　買方 丸ヨ七、三〇〇丸ウ七〇〇丸大一、五〇〇〇

群山廻米報（十八日）

鮮	玄米	一、五九四叺
仝	白米	一〇、八五九叺
汽	玄米	一、三九四叺
帆	白米	ナシ
合	計	三二、八四七叺

治淋新藥　ウラルゴール

淋疾の豫防と治療に

淋疾を起しはしないかと危惧を懷いた時はまだ大丈夫早速ウラルゴールの短管の使用によつて豫防が出來る、不幸にしてかゝつたら根本的の療法が必要である、普通の療法では一時癒つた樣に見えても再發する事が多い。これ淋菌が尿道の粘膜に深く喰入つてゐるからである、ウラルゴールはその喰入つた淋菌に充分に長時間作用するので、是で癒つたのだと再發はしない。日英米佛特許の新療法である。各地一流藥店にて販賣す。

說明書進呈す

東京市日本橋區本町　友田合資會社（U12）

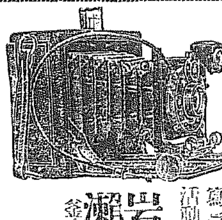

寫眞機械 活動寫眞機 一式材料

岩瀬寫眞機店

釜山本町二丁目（電車通）電話七五五番 振替釜山七九五番

セキならピタリとキヽメを見せる

參天セキ藥

三十錢より 各藥店にて

内科・小兒科　小林病院　平山診醫

入院室　チフス、赤痢、猩紅熱等

毒掃丸

氣持よくばい毒・たい毒を下す療法は新興日本に於て完成せり自然と化學とを完全に融合せしめたる世界的驚異

毒掃丸は人間自身が持つ抗毒力を旺盛にする自然的療法と變質滅菌的化學療法とが調和されて居る

性の知れぬ皮膚病、瘡、抜毛、のぼせ、其他毒に起因する諸症に卓効あり

二〇、五〇、一円、二円、三円、五円、十円

小兒たい毒　小兒毒掃丸　二〇、三〇、五〇、一円

かんそう・たむし　瘡滅散　山崎　二〇、三〇、五〇、一円

性病・手當　郵券二錢

東京神田鍛冶町　山崎帝國堂

新館落成　溫泉御旅館　清楚閑靜

東萊溫泉場

東萊館

電話長二八番

●内湯設備完備

内科一般　特ニ　呼吸器、心臟、胃腸、血壓諸病

佐藤内科

院長　醫學博士　佐藤小五郎

京城本町二丁目（電話本局五〇七）

鎭南浦府

最上醬油

特約店

京城南大門通二丁目　増田食糧品店

京城黃金町四丁目　中野昂七商店

京城黃金町三丁目　大脇三十郎商店

京城林町一五五番地　鍛冶千助本店

京城府本町四丁目　鐵治商店

柳原釀造所

資本金57,500,000圓

積立金65,150,000圓

第一銀行　京城支店

京城府南大門通二丁目

色の白くない方の白粉

―あぶら性の方―年ばいの方にも―

▲色の白くないのが自然にかくれ…

▲脂肪のわる光も消え……

▲生れつき色が白いやうな白さに…

▲上品にそして清新な……

▲落附いた美しいお化粧が出來ます

肌色美顔水

色の白くない方 あぶら性の方に 肌色美顔粉白粉

地方評壇

小賣商聯盟（一）
特權を正し、改めよ

水原の物價は京城に比し生活必需品の高いといふことは獨り外來者ばかりの聲のみでなく、郷土愛に燃ゆるその地在住者にしても首肯しながらこれを否定しない譯には往かない程物價の高いことは事實である。

◇

その原因が奈邊に在るか、少くとも住人の不利に困るか將た中間商團よりの仕入によるかは今これを詳かにし得ないが何しても京城市價の約三四割高といふに至つては全く驚かざるを得ぬ。それに親切は商店の生命であるといひながら商品を既す譯でもないから、或は不愉や、時價ひのお客に對し高く賣りつくる譯でもあるまいが正札を用ひず、今尚ほ三四十年前の習慣である特權を商品に付し置つて居るのであるが、これだけは早速改めねば消費者に不安を與へることになり不親切この上もないのである。

◇

水原は小都邑の割合に俸給生活者が多い。そして、その月給總數が約五萬圓を下らない。およそ五六級以下のいはゆるサラリーメン級で所得の三分の二以上を、四級以上高級者級で五分の三位は少くとも生活費に充てる。ものと見て一ケ月に約三萬七八千圓を消費してる譯である。

◇

如何に郷土愛に名を藉つて水原品を愛用せよと叫んでも歐洲戰時の黄金時代なら知らず、不況は底なしに深刻化しつゝ往く今時に比較的生活保證のある月給者にしてからが騙されて地元でもとめず通與の子弟や又は公休日を利用して、品質のよい、安價な物品を京城から仰いでゐる向も可なり多くその總額も約一萬四五千圓位には上るであらう。これに俸給者以外の者が金錢を利用し同樣京城から買ふ位も亦相當額に上るであらうことは疑を容れない處である。直接減俸の對目にはまだ遭はないまでも手當にまれ、旅費その他賦給にまれ著しく減額、それに男給運れ等給與間隙の減給に遭つてる譯である。況んや生活保障のない非月給者は勿論である。故に今日の生活改善に就ては眞劍に研究もされかつ同時にその消費も著しく節約されてゐるのである。ために小賣商人が營業不振で益々苦境に陷るのも決して故なきでない。

咸鏡南道

府營電氣 今の處脈なし
但し公式に調査研究する 飛鋪咸興府尹語る

咸興府營電氣問題に關し飛鋪府尹は語る

本府から知事宛に公文の指令が來てゐるのだから僕が代辯して それや返ふなどゝ叱られても詰らぬが發電時代一切の規模を認めぬといふ大方針と他の都市との關係から如何に有利な事業でも認めぬといふことになつた譯だ。府としては府營化して有利なりや詳細調査を要するものと認めるので先般の府協議會の際實現不可能な問題を調査する必要はあるまいとの意見もあつたが他に都市計畫、公設設備の研究を要する問題も多いので一括して現府營問題も調査研究すべく新年度豫算には調査費を計上する。要するに僕は國の發展であると同時に府民の代表者だから今日實現出來ぬとすれば實現の時の來るのを待つばかりだ……

電氣府營期成會としてはこの際實現不可能とはなつたが公式に調査研究するに決定したのは問題が一步進んだものとして更に第二第三の方途を講ずる筈である（咸興）

咸興發展策 論文募集
咸興通信聯盟では創立第一回の事業として左記規定により咸興發展に關する懸賞論文を募集することになつた（咸興）

（一）問題 新府咸興の生くる道
（二）應募資格 制限なし
（三）メ切 昭和六年五月末日
（四）宛名 咸興眞砂通北鮮日報咸興支社氣付咸興通信聯盟
（五）枚數 文體隨意二〇字詰一〇〇〇行以內となるべく簡潔にされたい投稿者なし封筒に住所氏名を記し本文には記名せぬこと
（六）審查 各方面の有力者數氏に囑託し合計點數に依る
（七）賞金 一等百圓一篇、二等五十圓一篇、三等十五圓二篇、佳作十五圓四篇
外に前付ある見込（以下略）

府議候補者 既に九名の超過
噂に上る人卅六氏 運動愈く表面化す

咸興でも初代府會議員たるの光榮を目指しての暗中飛躍が漸く表面化して來た。目下立候補の噂ある人々は內地人側で

▲中西省三▲林良作▲渡邊利一▲篠崎新▲大川由三▲上谷作一▲市島賢太郎▲岡技猪九郎▲內田中十▲辛倉孫太郎▲中屋市作▲寺町行太郎▲金山賢太郎▲倉掛常吉▲吉田茂介▲鹿根舟市▲原見百八▲森岡幾衛▲松村榮三郎▲九貫政二▲中村源一

の二十一氏、朝鮮人側はまだ形勢混沌の狀勢であるが

▲崔德翊▲金鎔濟▲金顯澤▲朴願旭▲趙容默▲李瑛勁▲毛東植▲姜悟恒▲張道淳▲張潤河▲洪鍾澈▲金夏涉▲韓納亦▲張相玉▲金華燮

の十五氏と目されてゐる。然し何れにしても今後地盤關係その他による多少の變動は免れぬが現在では定員二十七名に對し九名の超過、殘二ヶ月間の興味深い問題である（咸興）

咸興府豫算 四十六萬圓
咸興府新年度豫算は約四十六萬八千圓であるがこの內には前年度の繼續事業の約十萬圓を含む總額上その實體は三十五萬圓見當に落著くが多年の懸案たる火葬場の移轉や常備消防手の設置も計上されて居る模樣である（咸興）

普校增設完了
咸南の昭和六年度普通學校增設計畫は十六日咸興郡三平、十七日北青郡上車書面學校の設立許可を以て限定の十校を完了した。これで咸南道內の公立普通學校數は八十八校となり一、七面當り一校の割合にまで普及した（咸興）

紳田氏講演
慶北道土地改良課長紳田正雄氏は十七日來咸、午後は各中等學校において學生の爲に、夜は東本願寺で一般府民の爲に『海外の形勢と地方自治』なる題下に講演した（咸興）

平安北道

牛疫 百七十頭
平北道の牛疫はその後間歇的に發生し十六日には江界郡內に二頭發生、慈城郡內に二頭の新發生を見初發以來の發生總計百七十頭に上つた右は當局はすでに峠を越したものと見て樂觀してゐる（新義州）

元書記の公金橫領
平北楚山郡楚山面北下洞居住元面書記崔管洙（二〇）=假名=は在職中勸業講習收納金を納めてゐたのを寄費として費ふ昭和三年七月から五年十二月までの間に殷會と確一組合の公金九百九十四圓四十錢を橫領費消したと發覺し數日前楚山署の手に逮捕され目下取調べ中（新義州）

三人組强盜
娘の機轉で逃げ出す

平北龍川郡揚光面德山洞白仁奐（四）方に十六日午前零時半ころ三人組の强盜が押入り棍棒を以て主人を毆打し脅迫しつゝある最中娘の緊が氣を利かせひそかに炊事場から戶外に出て口笛を吹いたところ賊らは大に驚き慌てゝ逃走したと（新義州）

火事の損害
昨報、新義州府內の燒失家屋は本町八丁目前宮座旅館の出火損害は全燒四戶の總計一萬八千圓にていづれも保險が附いてゐる（新義州）

慶尚南道

章魚も踊る ロボットも躍る
頌へ、踊れ、春だ春だ

漫畫エロ グロ（一）

『春や春』だ南鮮の春はすでに櫻の花が目だつほど大きくなつて花爛漫の好時節が不景氣と米の相場を忘れさせるほどつい目と鼻の間へせまつて來た

× ×

のどかな春は若人の血潮を躍らせ猫の狩獵も當然の現象に違ひはないが佳にいはく釜山の財界海運業のみならず南鮮經濟界の長老釜山府會の稀山會長君來見さんの上田府尹君その他第一銀行の大橋支店長稀頭の自石文店長と言ふ錚々が先頭はダンスに熱中してワンステップ、ツーステップに浮き身をやつしてゐると言ふ話……

× ×

ダンスと言へば男と女が優雅な禮儀作法の範圍のもとに西洋の小說原版をもつて交際する形式を言ふのだから昭和の御代に何んの不思議はないが

× ×

そのダンス振りたるや蓋し後庭子が紹介の勞をとる必要も價値が疑然たるものがあることは事實らしい。近頭流行の人造人間さながらの蹲足、腰腕でクルく廻轉する人、柔道の格恰で今にも腰車の亂取りに入りそうな形をもつて熱心に練習する人、

× ×

若い婦人と組んでイヤにきまりの惡るそうな設備をもつてグニヤく章魚ダンスを試みる人等々それ相當に逸話の題材を提供してゐることは事實だ、讚んやそれがオツイスにおいてはダンス練習の快味を臨喜にうかべたから口判を押す感情に至つては神經衰弱として不當不當の境だそうだ

× ×

流れ出す、メロデイの蓄音器につれてロボットが踊る章魚が踊る舞踏流の柔術が出現する……兎に角人生青、米安錢を一切合切忘却してタ、タータタタは愉快この上もない妙技であることに疑はない『春や春』だ頌へ、踊れ、世知辛い浮世の悲哀を忘れるために——挿畫は浮山君のダンス振り（釜山）

密陽農蠶學校合格者
密陽農蠶學校では十二、三の兩日に亘り入學試驗を施行したが受驗者數百二十三名に對し左記五十二名合格十六日發表した（密陽）

金寶甲、具貞會、朴甲春、金潤榮、李五祚、尹永淳、崔得坤、金潤洙、金景演、金仲坤、李三祥、安爾俊、金周仁、金次頭、崔錫圭、朴頓植、金鈿亨、孫明在、劉爾德、李令逸、尹秀翔、尹錫洪、金鋼呉、朴宗熙、朴昌華、孫唯鎬、鄭道吉、朴在元、申鉉八、柳大俊、黃河秀、金昇祭、朱盛澤、崔漢默、金河洪、方慶福、鄭仲守、申位均、宋在守、李元律、李奎雨、朴祖錫、金振浩、沈相烈、井上茂憲、崔敦得、李斗內、後慶同、南邑得、田上一百、李啓植、金潤祚、鄭成錮（順番受付順）

密陽諸學校卒業式
密陽農蠶、密陽公普、密陽小學校の卒業式は慶尚南道知事代理として神尾學務課長臨席のこととなつてゐるが各學校卒業式は左の通り（密陽）

密陽農蠶學校 三月十九日
密陽普通學校 三月廿日
密陽尋常高等小學校 三月廿三日

馬山新清酒品評會褒賞授與
持筆すべき進步 清水審查長語る

馬山新清酒品評會は十五日から酒類分析室において開催し十八、六の兩日にわたり嚴重審查の結果これが發表と式を十七日午前十時より府廳後庭において擧行され式は矢野馬山府財務係主任の開會の辭にはじまり次に本府技師清水審查長の懇切なる審查報告あり、會長門脇馬山府尹より左の受賞者に對して夫々賞狀を授與あり入賞は出品總數九十三點の中優等三點、一等四點、二等九點、三等五點を選ばれ、優等賞の常任小酒の平井宗（平井酒造）には金盃を授與された。斯くして會長の式辭、慶尚南道渡邊知事代理神谷財務部長の祝辭、宮崎釜山府尹および五十嵐京日馬山支局長の祝辭あり、それより出品人總代平井寶藏氏の答辭あつて式を終り更に優等賞以上の杜氏の表彰あつて午後零時三十分閉會したが審查長清水府技師は斯く語る

◇

敢て誇張ではない。堂々と天下に公表して可なるものである。それほど馬山清酒は年一年と向上發達し今日においてはまさに內地酒に何等遜色を感ずるところがなくなつた。色澤に風味に又香氣において年と共に研究と努力を積んだ結果は如實に示され斯く驚も進步を見ること、なつたのであるこれは馬山における名譽であると共にまさに朝鮮全體としての慶祝すべき進步であると信ずる。然しながら優良酒といへども全部を通じて保證の限りではないのであつて馬山酒といへども猶研究と改善に邁進しなくてはならない酒もあるのであつてこの機會において更に一段と協力して向上に進み內地の灘の如く朝鮮の灘も又統一した優良酒を市場に搬出しなければならない（馬山）

▲最優等賞 イツツ平正宗馬山府平井寶藏、同鶴絲同村崎仁三郎、同鶴林同西田豐一
▲優等賞 東鮮丹羽根田利一、同朝の譽同井手嘉市郎、同濱鶴同濱田興治、同大正櫻同清水醸造場
▲一等賞 鶴櫻の露安藤孔晴リヲ、同月の浦馬山府松本直、同大典正宗同石橋仁太郎、同松の色同三好彌三郎、同長尾正宗同長尾長之助
▲二等賞 翔生馬山府退鶴重司、同櫻正同昭和酒類株式會社、同君ヶ代正宗清川高貫、同千代の寿酒造合名會社、同富久鶴正宗馬山府永武嗣次郎、同誰の森清國國技正宗

以上賞當 ▲優等賞平井寶藏、同鶴絲同村崎仁三郎、同鶴林同西田豐一
▲杜氏表彰者氏名 ▲最優等賞平井酒造場小野智、西田酒造場國本勉 ▲優等賞原田酒造場岩永、杉田酒造場、濱田酒造場、清水醸造場、石橋酒造場、長尾酒造場小野政四郎

釜山府豫算會議
十九日から

十九日より十日間の豫定にて開催される釜山府協議會は昭和六年度豫算を審議する筈であるが豫算總額は

▲歳出入左の如く
▲歳入經常部七十三萬八千百八十九圓臨時部百八十四萬九千七百四十五圓
▲歳出經常部七十三萬八千百八十七圓臨時部二百十七萬四百十四圓合計二百九十萬八千三百六十一圓

にて前年度豫算額百七十二萬餘圓に比較すれば約二十萬圓の大增加となりこれに隨伴して附帶經費の多きに達して釜山は正しく十七萬圓の多額にて以來の膨脹豫算となつた（釜山）

生活改善 實行に入る
社會係が中心となり

生活改善に努力してゐる慶南道廳では生活改善實行會を組織して昨年秋以來國產愛用の宣傳と相まつて道廳各職員を手はじめに實行を期してゐたが根本的に改善の實をあげる目的のもとに道地方課の主唱で社會係が中心となり從來の弊風を打破し四月よりの新年度からスタートを切る豫定にて具體的方法について研究中である（釜山）

釜山中學合格者
加島利雄、大塚清雄、長谷部康夫、小澤信夫、小林雄一、古谷昌平、津村三郎、馬島俊輔、村井次郎、杉野新興、酒井信一、安河內莊一、內林正義、安延丈夫、江頭正一、植田浩、武石久之、井上俊秀、岡田超、山本清三、太島孝一、野口英郎、脇田秀男、別府明洲、野崎正安、山口友林、松田四郎、松本定次、栗山虎之助、佐藤圭一、大城一彥、山本京典、天野要、坂野哲夫、管開泉、箕坂秀、大上寶、赤崎正大、桑原梓、野手久義、片山金市、久門毅、國貞三郎、櫻井勇、武田廣二、鈴木洋一、後藤滿次、北野正生、鈴木吉平、松岡重男、久保正一、安河內則夫、前原秀之、山下榮弘、岡田正雄、一ノ瀨清

記念植樹
馬山では來る四月三日の神武天皇祭當日、舞山潤水道配水池の丘陵の櫻苗九十本、モミ二十本の記念植樹を擧行する（馬山）

委員會始る
昭和六年度の豫算を審議する馬山府協議會は十八日から委員を委員とする委員會に移され午前十時より開會された（馬山）

卒業式
釜山府內の各學校では學年終了を告げたので卒業式を擧げてゐるが三島高等女學校は二十日女子高等普通は二十一日高等女學校は二十二日何れも卒業式を擧行する筈（釜山）

平安南道

庭球選手權 西鮮豫選
五月三十一日平壤で擧行 スケヂユール決定

平壤體育協會庭球、卓球部六年度スケヂユールは左の如く決定した（平壤）

庭球 ▲四月廿九日府內男子個人戰▲五月三日府內對抗リーグ戰▲同十日鎭南浦遠征▲同十七日朝日新聞オリンピック大會▲同廿四日平每主催西鮮女子庭球大會▲同卅一日京日主催全鮮庭球選手權大會西鮮豫選大會▲六月七日府內中等學校對抗庭球戰▲同十四日南浦遠征▲同廿一日オールドボイス戰▲七月上旬大每主催西鮮中等學校庭球戰（或は硬球）▲九月十三日平南男子軟式庭球大會▲同廿四日三角リーグ戰▲十月四日府內秋季リーグ戰▲十一月二十日京日主催西鮮對府內硬球戰

卓球 ▲四月廿六日府內男子個人大會▲外に一、二回對抗豫定、場所公設コート

平壤學組懇談會
平壤府では十七日午後一時半から府廳樓上會議室において學校組合議員の懇談會を開き昭和六年度平壤府第一部特別經濟豫算收入經常部十四萬六千二百十圓、同臨時部七萬一千九百九十八圓、合計二十一萬八千二百八圓、歳出經常部十一萬八千二百四十八圓、同臨時部九萬九千九百六十圓合計二十一萬八千二百八圓の新事業計畫である第三小學校の代りに磯崎里に小學校分校を建設すべくこれが建築費一萬六千八百七十圓、開設備費一千二百圓を計上した內容その他に就て問答あり同分校の建築計畫の圖面を見せて貰ひ衛生的施設等に遺憾なきを期し度いといふ議員側の希望あり原案通り承認同四時半散會、同六日からは學組豫算の審議が七星館における大島校の分校建設費の內四千圓は地方費補助、三千圓は地元民の寄附、府の都合に應んだならば若松小學校の分校建設費の內四千圓は地方費補助、三千圓は地元民の寄附、一萬一千圓は起債の見込で會議費等の不要に伴ふ節減によつて補ひ起債せぬことになつてゐる（平壤）

春來る
江岸の柳も芽ぐむ

十六日午前十一時頃から同午後九時半頃まで降つた約二ミリの細雨で平壤府近はすつかり春の風情である江岸の柳は芽ぐみそうな風情あり外來觀光團も毎日京城から來る綾羅島、樂浪古墳をはじめ郊外探勝することになりいよく西鮮にも春は訪づれたかでも十七日の朝は零下三度の冷氣であるが然し廿九日頃からはぐつと暖かくなるだらうと平壤測候所では觀測してゐる（平壤）

中原の鹿を逐ふ人々（四）
言論界の一雄 平壤辯護士會長 呉宗殷氏

言論の都と讚かに讚された平壤も府會議員には言論の出かない平凡人の何れを職業にしてゐる人の一人、平壤辯護士會長呉宗殷氏は今回の平壤府會議員選擧戰に立候補し高點をもつて當選せんと傳へられてゐる

◇

同氏は平安北道生れで明治大學法科に學び大正八年海州地方法院檢事を振り出しに同十年七月平壤地方法院檢事となり同十一年十一月辭任、直ちに辯護士を開業、同十五年より二期平壤府協議員に當選、昭和五年二月道評議員に擧げられ同年四月平壤辯護士會長に推された人、近く『輿論は眠り』といふ考へから常々しい議論を爲すをさけ、簡明に結論に達する體の言論をなさんとする風が見へる

◇

在壤十年、多くの先輩があり勢力家が在る中に同氏まだ漸次重きを爲しつゝある、同氏はいふ『府民各位のために誠心誠意を以つて公正に事に當り度いといふが私の立候補の趣旨とでも申しませう』と

◇

當年四十三歲、今回の選擧においては政見發表演說會でも開くであらうかと豫想さるゝ人の一人である——寫眞は呉宗殷氏（平壤）

立憲的傾向
官廳の有權者解放

平壤府會議戰における實に喜ばしい立憲的傾向が現はれ各方面に各候補者を喜ばしめてゐるのみならず一般府民をして深く感ぜしめてゐる話=それは從來の各種選擧において官廳側の有權者が團結して或る候補者に投票する風があり或は避部の人々が部下にこれを慫慂してゐるのではあるまいかとさへ噂された時代もあつたが自治制施行後第一回の選擧である今回の選擧においては道廳、府廳、兵器製造所、郵便局、鐵道、專賣局等の何れもが申し合はせたやうに斷然これをなさず各候補者は思ふ存分にこの方面に手を延ばしつゝあるの一事であるそれだけに今回の選擧は一層嚴格な判斷を許さぬ形勢にある（平壤）

滿洲

支那商の倒產四百件
支那側發表

支那側の發表したところによると一九三〇年中においてハルビン地方の支那商の倒產は實に四百餘に達してゐる、何れも中小商工業家で、これらの倒產者の負債總額は六百十八萬圓に上つてゐる、支那側では總商會が中心となつて諸正ため、ハルビン大洋相場の暴落と關聯して各銀行の一時的貸出制限方の運動を起してゐる（ハルビン）

合財袋
◇…結氷中不通、鎭南浦の府民の食膳には南北鮮から仕向けられた魚が上つてゐたが數日前から鎭南浦沿岸の漁業がはじまり十六日の鎭南浦郡漁場に於ける一城の所有漁船が本年初めて鎭南浦に入港した漁獲はエイ九百尾、たら百尾位であるがこれから鎭南浦近海でとれる魚で平壤でも舌鼓をうつことになつた

◇…本年一月七日から爭議を續けてゐる平壤ゴム職工組合では最近職工に對し時々暴行をするので平壤警察署では爭議團に數回に亘つて注意したが依然暴行を働くので十七日正午暴行者新陽里金性東外三名を檢束すると共に爭議團員を本署に召喚し嚴重なる說諭をなした

◇…十六日午後四時半頃大同郡古平面上端里川邊に腐爛した朝鮮人女の死體が漂着してゐるのを通行人が發見屆出たが大同署で檢視の結果右は一月八日午後八時半前借を苦にし身投げし氷塊に乘つて流れて行つた平壤府賑町永樂樓の抱娼妓金福女（二一）の死體であることが判つた

◇…結氷のため休航中であつた鎭南浦と對岸黃海道今下浦との連絡汽船は十六日から就航

◇…平壤公立青年訓練所では十八日午後七時半から若松小學校に於て第一回青訓終了式を擧行

◇…平壤府廳甲院講習所生徒は昇格運動を爲さんと種々計畫を進めてゐる

慶尚北道

魚油業者 漸く浮び上る
三井との最低價段の協定で 東海岸活況を呈せん

今回本府における魚油打合會の結果三井との間に協定された最低價段が一罐十五錢と決定した爲め最近七十錢そこくの慘落に苦んだ漁業者や魚油業者がその惱みから救はれることになつた慶北道水產組合の共同販賣を行ふ道內生產魚油が全部この最低價段に取引されるとしても約四十萬圓に達するので本年の東海岸方面はこれが爲めに相當の活況を呈するであらう（大邱）

大邱學校組合會議
大邱府第一部昭和六年度豫算案を審議すべき學校組合會議は十八、九兩日府圖書館樓上で開催、今回の會議は地方制度の改正に伴ひ最初の會議であるが現議員の置土產として新豫算に高等小學校新設費が計上されてあるのが注目を惹いてゐる、豫算は歳入經常部十四萬八千五十六圓、臨時部九萬四千四百四十四圓合計二十四萬二千五百圓で前年度に比し經常部において六千九百十二圓を減じ臨時部において三萬六千九百八十七圓を增加し差引三萬七十五圓の增加である歳出經常部は十六萬八百七十五圓臨時部八萬一千二百二十一圓合計二十四萬二千百九十六圓で前年に比し經常部三千七百二十圓減、臨時部三萬三千七百九十五圓を增し差引三萬七十五圓の增加となつてゐる、これは小學校學級增加に伴ふ高等科の分離新設に要する費用が計上されたもので普通教育擴充の根本對策として兩者の教育效果を擧る當然の施設と見ねばならぬこの高等小學新設費本年度支出額三萬二千六百圓の財源としては起債と地方費補助に求めることにし戶別割賦課額の增加はこれを避ける方針であると（大邱）

貞操蹂躪と慰籍料請求
慶北聞慶郡西面南面店村里安永吉は同面手山里張任出及同人實父張斯岩を相手取り娘安敬月の婚姻不履行による貞操蹂躪慰籍料二千五百圓也の請求訴訟を大邱地方法院へ提起した、理由は安敬月が大正十五年九月十五歳の折被告張任出と婚約し爾來昭和四年十二月まで同棲してゐたが、同年十二月頃月が病氣となつたのを奇貨として實家に放逐し昭和五年五月病氣全快と共に婚家に赴きたるところ再び追ひかへし家に入れず十一月安幹男といふ女と結婚したので原告では到底娘の婚姻が實現の見込なきを認めこの訴訟におよんだものであると（大邱）

慶北雜俎
◇大邱府營住宅は五月より更に家賃値下を斷行し昭和四年以來連續して合理的に値下斷行し更に修繕、補修等が行き屆き市內に空屋の多い今日此處一軒の空家もない好成績である

◇大邱府協議會では府協議會も終り大體の豫算も決定したので野球部の復活、一部役員の詮衡等重要案件を協議する筈

◇大邱新町幼稚園は大正十三年の創立で創立者金正信氏の努力に依り內容も充實し現在百六十餘名の園兒を保育して居るが本年から園兒の家庭の事情を斟酌して保育料の免除或は減額をなし好評を博して居る

◇西本願寺派浦項教會の住職深野道證氏夫妻の犧牲的奉仕經營に係る浦項幼稚園は大正十一年四月の創立で爾來十ヶ年に亘り三百六十三名の園兒を哺育し教育界に貢獻する所尠なからず當局にも好評を博してゐるが創立十週年を記念する爲め十五日午前十時から同園に於て本年の卒園式を兼ね祝賀會を開催官民有志多數の參列あり頗る盛會を極めたが殊に可愛らしい園兒の學藝會には一段の人氣を博した

◇浦項公立普通學校第十二回の本年度卒業式は來る二十三日午前十時より擧行する

◇浦項公立尋常高等小學校尋常科第二十二回同高等科第十八回の本年度卒業式は來る二十四日午前十時から擧行

◇迎日郡農會では十六日午前十時より同會事務所で第六回通常總會を開催し昭和六年度豫算案其他を附議した

◇浦項郵便局では十六日午前十時から郵便事務試驗員となり郵勤務授與式團練體試驗を施行した受驗者は二十五名であつた

林知事漁業視察
慶北道知事林茂樹氏は迎日郡漁業視察の爲め十七日正午來浦迎日郡守高橋警察署長古坂水產校長下村商長中谷水產會長西戶漁業組合理事道評議員金斗河諸氏の案內にて發動船八千代丸に搭乘東海面大谷浦浦項濟田氏經營漁場に到り折柄捕獲中の實況を視察し午後六時浦項發歸任した（浦項）

全羅南道

內地鐵道と完全に連絡
川崎汽船の出帆を望む

南朝鮮鐵道の最近不便なりし點は內地鐵道と連絡出來ざりしと切符通用期間の短さと下關において午前の東京行特急に連絡出來ざりし缺點であつたが先般の各線の連絡と使用期間の六十日となつたので殘るは午前の東京行特急の連絡であつたが川崎汽船と交涉の結果從來午後五時麗水出帆を一時間早めて午後四時とし次いで中間の六連島の機段を廢し直乘線して行ひこれに要せし一時間を除き翌朝十一時であつたのを二時間早めて午前九時下關着として東京行特急に間に合はすこととなつたのでこれにて之迄の乘客の不便とせし點が除かれ全く完全になつたので過般の二點だけでも毎日乘客を增加したるに更にまた二十五日以後が完全に連絡が出來るので以後は湖南方面の乘客は總て南朝鮮鐵道を利用することとなるであらう二十五日以後の麗水下關間汽船連絡は左の如し（光州）

麗水進發 午後四時
下關着 午前九時
下關發 午後四時
麗水着 午前九時

麗水視察團
榮山浦商工會主催の麗水視察團日程および費用は左記の通りである（榮山浦）

▲出發廿一日午前七時五十分榮山浦驛發麗水直行▲午後三時廿五分着▲市中見學▲廿一日午後十時麗水港にて汽船に乘り木浦へ向け出帆▲廿二日午後六時木浦港着午後七時五十分榮山浦驛着▲會費九圓

光州の火事
一戶を全燒

十六日午後九時光州本町二丁目殖產銀行北隣樓の製紙業安義國方の溫突より發火し家具總てのものが乾燥してゐて火の廻りよく忽ち天井へ燃へ移つた附近は光州目拔きの商店密集地として必死と消火に努めたが風がなかつたので延燒を免れ一戶（二階建十六坪十一坪）を全燒したのみで九時半鎭火した原因は溫突焚火の不始末から附近に積みありし松葉に飛火した爲で損害約三千四百圓家主において八百圓の保險が附してあつた（光州）

事務員の橫領事件
擴大の模樣

錦州紫會社事務員等は贓物にふけり昨年十二月二十二日から本年二月二十八日に至る間に現金一千圓餘を橫領し共謀者數名と共に目下取調べ中であるがこれに關聯して目下毎日くく呼び出しに會ひ嚴重な取調べを受けて居るがこの問題の爲めに正業を中止せねばならぬ者もある模樣で成行を注目されてゐる（錦州）

叺問屋
湖南線裡里驛前
東山產業株式會社
電話四五番
電略トスハトヒサン

忠清南道

大田學組 豫算編成
新規事業は高女講堂

大田學校組合昭和六年度歳入歳出豫算は道地方費補助額決定せざるため編成に支障を來しつゝあつたが十七日女學校、小學校とも決定したので編成を取り急ぎ二十二日學組議員會議をなし直に組合會を召集の豫定であるが豫算は前年度と大差なく新規事業として高等女學校講堂の新築をなす筈（大田）

豫算編成と評議會
大田郡では昭和六年度豫算編成につき關係各係と打合せを行ひつゝあつたが大體終了したので左記により評議員會又は總會を開催する（大田）

▲廿三日 郡農會評議員會並に總會
▲廿四日 畜產同業組合總會、森林組合評議員會
▲廿五日 學校費評議員會、鄕校財產評議員會

江景商業校合格者
江景商業學校で十一日から三日間入學試驗の結果志願者二百四十五名の內合格者左の五十三名で十六日發表した（江景）

邊和勳、高騏、金子勳、神林光男、深澤一郎、李正四郎、松永二郎、弘律道、兒玉勝夫、井上正衞、山口勝市、吉澤良治、待鳥鶴治、大上忠男、吳元根、佐久間忠雄、安部宮代次、李媽敎、姜孝熙、張亮洙、尹元炳、吉岡博、川上瑞穗、浦野作司、尹西東、林永東、柵田計作、金基徹、浦口錫鎬、趙興政之、西尾一夫、孫丁培、李熙宰、崔長潤、瓜生直巳、村岡照夫、梁河、黃基弘、陳敎臣、韓光熙、林秀敎、南景熙、和田義一、金海卓、李仕默、金容植、丸山茂、鷹野邦彥、崔相植、崔錮哲、金萬洙、李鎬駿

東上委員歸る
道廳問題に關し東上してゐた大田期成會長白石義一郎、副會長中尾常次郎、沼田虎次郎、金正殷の四氏は二十日東京發二十二日特急列車にて歸田の豫定である（大田）

學校組合地費補助
昭和六年度大田、新灘津兩學校組合經常費として忠清南道地方費より左の補助決定した（大田）

大田小學校五〇〇圓、大田高等女學校七、三〇一圓、新灘津小校三五九圓

水產會社新設
豫て多年の懸案である江景水產會社は本道の趣旨に基づきいよく新設することとなり全般水產方面へ經驗ある面職員谷田常太郎、丁與發兩氏は十六日道當局へ打合せのため上道した（江景）

定期種痘繰上げ
痘瘡患者蔓延に鑑み大田署では定期種痘を繰上げる事とし種痘期日場所等につき面當局に關係方面と交涉中であるが種痘は第一期（昭和五年七月より十二月までの出生者）第二期（數へ年六歲）第三期（數へ年十二歲）とし滯留者に對しても便宜施行する（大田）

山崎講師講演
希望社山崎講師は廿一日大田着午後八時半から光照寺で講演をなすはず（大田）

地方人事
▲林慶北知事 鯨漁業視察の爲め十七日浦項へ
▲背田者造氏（元慶尚北道水產試驗場長）十八日浦項發引揚げのため出發
▲黑木吉郎氏（大邱專賣支局長）管內初巡視のため十七日盈德郡を經て來浦一泊の上十八日歸任
▲下村清松氏（全州地方法院判事）十五日浦項を視察同日出發
▲菊名平藏築榮會長 十七日發內地へ
▲森田奈良治氏（平壤賣藥家）十八日發內地へ
▲西崎鶴太郎氏（鎭南浦實業家）二十日頃內地へ
▲中村精七郎氏（鎭南浦商工會社長）十六日平南間往復
▲大浦秋吉氏（商工會社支配人）同上

咸鏡北道

今關茂山守備隊長着任

新任茂山第三守備隊長今關利雄少佐は家族同伴十五日午後二時半着任した、驛頭には茂山守備隊將卒・徴兵・在鄕軍人・學生・郡・面員その他內鮮官民多數の出迎へあり隊長は乘馬で守備隊へ家族は自動車で官舍に落着いた守備隊に入つた隊長は先づ同隊內大神宮に參拜後將卒一同に對し左の如き挨拶を述べた

光輝ある當守備隊長を拜命着任した諸氏は國境第一線の任務を自覺し和衷協同一致奉公に盡してゐると聞いて大に滿足して容易した、この上は諸氏の一助に判斷によつて共に責任を完ふしたいと思ふ

續いて下士官のみに挨拶後將校の申告を受けて官舍に入り茂山人となつた長女外二名の子女は鯖瀬校へ轉校して着任し十六日は會寧朝で茂山各官民に新任挨拶廻りをした＝寫眞は新任今關隊長一行（茂山）

黄海道

誠意を以て公平に調停した

電燈料値下げ問題につき　中村海州署長語る

紛糾せる電燈料値下げ問題の調停役に立ちて圓滿解決をなした中村海州署長は十六日內鮮實行委員および期成會並に面事務所に集めて左の如き挨拶をなした

自分は電燈料値下げ問題が勃發し消燈問題が行はれて以來非常に憂慮し果して値下げる余地あるかと會社の內容も調査してみたが鬪紙（既報）の如き關係條件以外にはどうしても方法はないと思ひ、この問題が長引けば長引くほど市民の爲めにも會社の爲めにも不利益と思ひ誠意をもつて公平に調停したわけである然るに會社も實行委員も自分の誠意を諒として、しかも無條件にて圓滿に解決を見たことは皆さんに大に感謝致します、將來は會社も內容の充實につとめ次期の改正期は可成多くの値下げの實行を希望します、また市民も一日も早く復燈してこれまでの行ひを水に流して會社を助けてやつて行きて貰ひたいことを希望します（海州）

道警部補（海州）飯田 與藏
警察部衛生課勤務を命ず
道警部補（甕津）上田 源藏
任道警部 給月俸六十圓
補松禾警察署長 道警部補（長淵）竹丸 巳一
任道警部 給八級俸
補長淵警察署長 道警部（金川）谷村幸治郎
補金川警察署長 同（殷栗）藏立 安正
補安岳警察署長 同（長淵）須山 親龍
補延白警察署長 同（谷山）瀨澤 武田
補殷栗警察署長 同（海州）竹腰 冨嗣
補海州警察署長 同（安岳）國分 勝八
補長淵警察署長 同（鐵原）山崎 宗助
補谷山警察署長 同（新溪）高吉 直藏
補新溪警察署長 同（延白）今藤 十助
補甕津警察署長 同（新幕）堤野 正
補黄州警察署長 同（同上）王 正之
任道警部補 給月俸四十圓 道巡査 玄 基彦
補沙里院警察署勤務 同 白 元敬
道警部補 同 金 興律
警察部保安課勤務を命ず 道警部補 伊東 宗道
任道警部補 道巡査 吉谷 光藏
給八級俸
警察部保安課勤務を命ず
殷栗警察署勤務を命ず 道警部補 飯塚還之助
任道警部 同
給月俸六十四圓
警察部高等警察課勤務を命ず 同 山之上 環
警察部保安課勤務を命ず 同 大石 清忠
補沙里院警察署勤務 同 鳳凰篁次郎
補海州警察署勤務 同 入江 武親
補信川警察署勤務 同 田 文淳
補遂安警察署勤務 同 辻 駒太郎
補長淵警察署勤務 同 嚴 明燮
補長淵警察署勤務 同 栗原 義暉
補安岳警察署勤務 同 兒玉 竹夫
補載寧警察署勤務 同 岡田長次郎
補黄州警察署勤務 同 朴 濟鎬
任道警部補 道巡査 木下春之輔
警察部高等警察課勤務を命ず 同 織田 賢三
任道警部補
谷山警察署勤務を命ず 同 木村 亻
任道警部補
瓮川警察署勤務を命ず
道警部補 同 名和 賢一
任道警部補 道視學兼務を命ず 同 行本茂代一
任道警部補 警察部衛生課勤務を命ず（海州）同 宮部 充治
任道警部補 衛生課勤務を命ず 同 石田 ア
任道警部補 警察部保安課勤務を命ず（新延）

異動は公平に行つた

大河内警察部長談

今回の異動は政府の緊縮方針による人件費節約に基づくもので勇退者個人には甚だお氣の毒だが又止むを得ぬ所である、御承知の如く本道警部、警部補の平均俸給は全鮮でも一、二を爭ふ高率であつて俸給の節約もその眼目とする所であるが、異動の範圍の大なるに加へて二三病氣のため自發的に申出でた人もあつた爲から、る大多數の勇退者を生ずるに至つたのである、勇退された人々は皆多年本道警察のため身命を盡して盡された功勞者のみで政府の方針とはいへ誠に惜んでも餘りある次第である、殊に往年の行政整理の際の如き優遇の恩典を何等與へることが出來なかつたことは當事者として眞に心苦しかつたが併し我々の力の及ぶ範圍の事はしたつもりでその點は些か自ら慰めて居る、なほ勇退につれて相當昇級の詮衡へを同時に行つたが適選主義に終始した心算である、これによつて全警察官が新たな緊張した氣分の下に一致協力してやつて與れはこれに越した幸はない、省みて平公平無私の私を加へず更に角で從來の懸案を解決して重荷を下したやうな氣持がする

當局のやり方が余り無警戒だと絶へず攻撃つて居たが若しこれ位の攻擊では敵の對する官の痛痒も感ずればこそ、眉毛一本動かさずまあ進氣でもお喫りになつてから、ゆつくり旅はらうとつた調子で飽までも暢揚に構へて居る所流石に老猾面長の名を辱しめないものだと思はせたものである

◇これが平壤市における第一卷の終りだ

海州から

◇海州邑内で麻雀賭博者を三四十名も檢擧したことは海州署近來の大手柄で實に痛快である

◇おやぢも子供も海州の官吏たちの家庭での麻雀熱はたいしたもので、外觀役所が寧ろ晚酌してゐるかのやうな感じがせないでもない

◇しかし官吏といふものは有難いものだ、毎夜徹宵この面白い遊びに耽り、翌日は机に向つて舟を漕いでゐても、矢張り當り前の給料と賞與金を貰つて威張つてゐられるのだから

◇ずつと以前からあちこちの賭博嫌疑の噂に、お互官吏同志といふのか、或はやんばんだといふのか近角摘發を躊躇してゐたこの事件を思ひ切つてやつた海州署、これでは全くあてにならんこともない

◇かゝる法律問題は別として今度は風紀問題、道德問題で恥を世間にさらさぬやう一つ取締つて貰ひたいものだ

◇亭主が出張の留守中に女房が麻雀で夜をふかし疑つたり疑はれたりすることはしまいには大きな問題になりはすまいか

沙里院から

◇沙里院面もいよく四月一日から面制が布かるると同時に現在の面議員諸公は、いやでも、更めて出直さねばならぬ事となり、從つて面議員さんとしての正式會議は今度の豫算會が最後だと思はるゝ、十六日の朝議會を議しかたく愼し傍聽にと出かく

◇出席の議員は、やつと過半數の七名、思ひなしか、いつもよりは皆さんの顔が嬉しいやうに見へる、でも面長さんの豫算編成に關する一くさりの說明が終るや否や、宮坂へ來たりて、さかんに當局の責任を問ひ又安議員は議員に對する本議員は既設下水溝の粗雜缺陷を召集狀の宗旨が頗る不徹底だとあつて銳く當局の注意を促す

◇かくして議論にや〻油が乘りかけた時、ひよつこり松本署長が顔を出したので一寸氣拔けしたのは惜かつた

◇それからしばし懇談會といふ形式をかへて、衛生費に關係を持つ清潔問題に關し署長の話しを聞く、この席上でも宮木、安の兩議員は例の溝擴張工事除につき面

雛人形歡迎會

先般東京の學生から朝鮮の女學生に對し寄贈して來た愛の使者雛人形の歡迎會を十七日午後一時から鳳山郡教育會主催で沙里院高女校內に開催した最初に鈴木會長の挨拶あり次いで公普校生代表の開會の辭に續いて高女生代表の歡迎の辭あり最後に各校代表の閉會の辭で各校聯合の余興學藝會に移りいと盛會裡に午後四時頃散會した

京畿道

仁川商議 議員總會 原案可決す

仁川商工會議所議員總會は十七日午後四時四十五分から公會堂において開會

吉田會頭、古田、金將軍兩副會頭、田中、岸、河野の各特別議員、永井（勝）深見、李珠鉉、青木（德）今井（德）宇惠、今井（德）金鋼鉄、鄭世潔、迎野原、指榮龍の十八名出席、吉田會頭議長席につき定款改正、服務及處務規程制定、給與規程改正、退職慰勞金給與規程制定、議員および特別議員數規程制定、經費賦課徵收規程制定の諸件を附議し岡本理事より說明ありたる後逐條審議を行ひ二、三修正の上滿場一致原案を可決し六時十五分閉會した（仁川）

永登浦面協議會

永登浦面協議會は十六日午後七時面事務所において開會諮問案第一、第二を滿場異議なく可決確定十時散會した（永登浦）

諮問案第一號昭和五年度追加豫算

歳入千九百六十四圓（四年度繰越金及五年度補助金）經費節約等にて繰越金及五年度補助金

歳出千〇九圓　面隣接地百〇三坪圓敷地として編入のため購入及九百五十五圓を基本財產造成積立金に充當せしむ

歳入經常部三萬七千四十一圓

合計金三萬九千〇〇五圓也

以上歳入歳出差引なし

諸第二號昭和六年度歳入歳出豫算差三萬八千百二十三圓なり昭和六年度において面が特別施設のものは

一、時鐘台　從來の木材を鐵骨に改造

一、公設市場　新設、藤築宮町內にて金融組合前設置

一、街燈　新設約二十ケ所

一、其他各般に於り逐次面目を改むるもの多しと

仁川府豫算查定終る

近く府協議會へ諮問

過般來查定を急いでゐた昭和六年度仁川府歳入出豫算は十七日查定を終了を告げ、二十日過ぎ府協議會を開いて諮問する筈であるが昭和六年度仁川府歳入出豫算は

歳入經常部　三八一、三二四圓

同　臨時部　八六、五一八圓

計　四六七、八四二圓

歳出經常部　三七〇、三七一圓

同　臨時部　九七、四七一圓

計　四六七、八四二圓

で五年度豫算に比し三萬六千三百六十三圓の減少を示した、歳入減の主なるものに水道使用料および京城府負擔金で、新規事業と見るべきものは新町府下水新設工費二萬五千圓、宮町道路のコールタール舖裝工費九千圓、南商業裏道路鋪裝新設工費二千五百圓、松林里買收道路鋪裝工費八百八十圓、新町魚市場前道路コールタール鋪裝工費七百圓、合計金六萬四千圓およびレン新設費二千九百圓であるが毎年雨期に洪水で惱まされてゐた新町一帶は本年からその憂ひが一掃され、仁川の銀座、宮町通りの道路がコールタールに鋪裝され面目を一新することゝなる（仁川）

驅逐隊來る

鎭海要港部所屬第二十八驅逐隊蓮、蓼、蕨の三艦は朝鮮西岸巡航の途、十八日午後一時仁川入港、錨泊に入つたが、松島府尹、東川署長その他官民多數司令を訪問、挨拶を交した（仁川）

無燈火取締

仁川署では十四、五兩日最も交通量の多い午後七時から九時まで府內各所に出張して一齊に無燈火の取締を行つたがその成績は制止九十一件、說諭八十五件、告發九十件その他四十四件合計四百六件の事故をあげた（仁川）

忠清北道

郡屬異動　十七日發表

忠北道、道および郡屬異動十七日附左の如く發表された（清州）

給四級俸依願免本官　郡屬　中西 重一
給四級俸依願免本官　同　宋 晉燮
給六十圓依願免本官　同　金 元圭
任道屬給五級俸　道屬　武良竹次郎
任郡屬給五級俸　郡屬　髙橋 繁治
任道屬給月俸七十圓　道屬　杉田 照元
任郡屬給八級俸　郡屬　關 常馬
任道屬給七級俸　道屬　吉田 豊次
任郡屬給六級俸　郡屬　鈴木 嚴
任道屬給七十圓　道屬　髙橋 繁治
內務部會計課勤務を命ず　郡屬　佐藤 賴左
堤川郡庶務主任を命ず　郡屬　鄭 千鎬
槐山郡庶務主任を命ず　郡屬　梅原 徹
河川郡在勤を命ず　同　田中 謙
鎭川郡在勤を命ず　道屬　關 常馬
內務部土木課勤務を命ず　道屬　鈴木 嚴
永同郡在勤を命ず　郡屬　李 炳環
報恩郡庶務主任を命ず　道屬　吉田 豊石
沃川郡在勤を命ず　道屬　杉田 照元
沃川郡庶務主任を命ず　竹市

忠州公普改築好望

忠州邑の普通學校は明治三十九年に建てた古い校舍と一部は郡守備隊兵舍を借りて辛うじて千人の兒童を收容してゐるが最近漏朽個所が多く傾いて來たのみならず雨漏りや戶の動かないところも多く到底小修繕では間に合はない程度に古びて來たので四五年前から改築說が盛んに行はれてゐたが總督府學校費が十五年の均衡償還による起債で改築することとしてその旨認可申請を提出する運びとなつた然るに二齊建六百六十坪の大きな校舍でありながら豫算の關係で講堂の設備を缺いて居るのを遺憾とし、この程父兄有志が會合して講堂建築費一萬圓を醵金して校舍建築と同時に新築しようといふ意見が一致し一切學校後援會の手で纏める事に一決し兩日に者者連氏は三千圓の醵出を申し出たので今後の仕事は都合よく運ぶだらうと邑民は期待してゐる（忠州）

チフス猖獗　蔓延の兆あり

道內における腸チフス患者は十六日までの道衞生課の調べによれば清州郡二七、報恩郡三、沃川一、槐山郡七、堤川郡三、計四十名にしてその內清州郡四州面の二十七名が大多數であつて目下開新里の二里にまたがりますく蔓延の兆あり、ついて面においては醫官と協力して隣里の各戶を訪ひしらみ潰しに嚴重なる患者調べをなし、患者はすべて道立醫院內の傳染病舍に收容し極力その防疫につとめてゐる（清州）

廣惠院郵便所新設

忠清北道鎭川郡廣惠院面廣惠院は竹山、鎭川の中間に在り邦人の名産地であるが、この地に地方民から郵便の請願により郵便所を設置せらるることとなり準備も完成したので三月二十日一日から開設することに決定した

財務主任會議

忠北道府郡財務主任會議は本月二十六七兩日間道廳第一會議室において開催の筈

地方集會

◇新義州府協議員宴　新義州府協議會は一同は十六日府協議會終了したので午後六時半より三橋に府尹以下番外參與官および新聞記者を招待し晚餐會を催した（新義州）

◇手島大和小學校長歡迎內祝　安東縣大和小學校々長手島幸三郎氏はこの程敍勳に浴したので十六日午後五時より金谷園において委任官待遇の光榮に浴したので內祝の宴を張つた（安東縣）

◇吉野西鮮支店長送別會　今回仁川西鮮支店長に榮轉した新義州西鮮支店長吉野武人氏に對し新義州經濟會においては十四日午後六時より新義州ステーションにおいて送別の宴を張る（新義州）

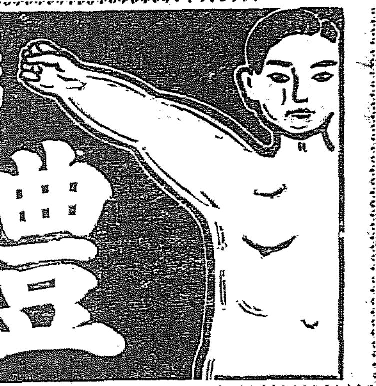
腦力体力の增進に
斷然他を拔く
體素

東京帝國大學名譽教授　津野慶太郎博士　指導創製

主藥
ヘモグロビン（鐵色素）
ホルモン
エンチーム（トリプターゼ外十數種）
有機燐
レチ、ン
其の外貴重藥數種

◎ヘモグロビンは牛血より抽出せる赤血球成分にして現代化學上最優の血液細胞生成藥なり。
◎有機燐、レチ、ンは腦活動に缺ぐべからざるものにして、神經衰弱、又は早漏は此の缺亡によると稱せらる。
◎エンチームは澱粉及蛋白の消化作用を增大し腸内の異常醱酵を除去す。
◎其の他腦力、體力に必要缺ぐべからざる多くの秘藥を含有す。

應用
總ての虚弱、衰弱者の精力回復及榮養增進に効力絕大なり。

定價　一・二〇　二・〇〇　四・〇〇
◎全國有名藥店にあり
東京大阪　發賣元　株式會社　大正製藥所
朝鮮釜山富平町一　朝鮮支店　電話二一四八番　振替釜山五五一六番
▲申込次第カタログ進呈▼

贊化病院
內科　小兒科
入院隨意　普通及傳染病室
古城憲治

上等柿漉『投網界の福音』
內地産にして網の耐久力（鉛の含有量少し）にて投網には一回の浸漬にて九度の使用に堪へる強靭あり特に價格は一斗五升入金四圓九拾錢（大田驛渡し）外罐代として金拾錢を要す。多少に不拘御用命願上候
京城府大和町一丁目（電話二七九番）
杉山商店

一筆啓上
頭痛にノーシン！火の用心

香料　製菓飲料水用　化粧品製造用
著色料
香水原液　染料
獨逸國ローチエ香料會社代理店
瑞西國セラ染料會社特約店
京城府花園町九七
東華洋行

一家一瓶
父　母　姉　妹
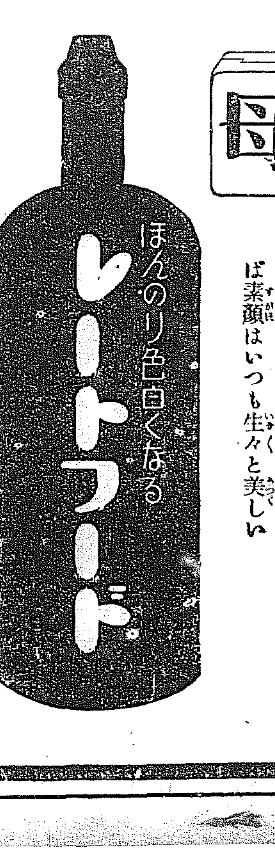

ヒゲそり後に擦り込めば剃刀マケを防ぎ皮膚を健かにする
朝夕たゞ一滴づゝつけて置けば素顔はいつも生々と美しい
お化粧下地に用ふれば地肌を整へて白粉のノリをよくする
白粉分なくしてほんのり色白くする故通學・整容料に適する
國産愛用
東京　平尾贊平商店

腹が空ッたら飯だ
若さが衰へたら
トッカピン

朝夕の一杯百藥に優る

一杯は一杯より効めの目立つ赤玉です　飲むスグ掌を反す程には行かなくもジッと暫く續ければ的確明瞭効めの量れる赤玉です
赤玉ポートワイン
びみ　じよう　ぶどう酒
177

△アラその瞬間！レーベン服んだ時の良い頭腦

朝鮮人の姓號論（六）

吉武繁

（8）姓號の本質　同姓と同本

朝鮮に於て同一姓號を稱するものは皆同一系統に屬する血族であるのが原則である。然るに同一姓號といへども同一血族に屬せざる例外の者がある。こゝに同一姓號にして同一男系血統なるにはその血族の祖先の出生地たる始祖の鄕貫が同一なることを要するのである。その鄕貫を同一にする子孫はいはゆる同本又は同本貫と稱する。それ故に同一姓號者中に同本の血族者がいはゆる同姓同本にして單に同姓なるも同本ならざるものは同一血族者でない。それ故に同一男系血族なるや、否やは、姓と本とをもつて標準とし姓本の同一なるや否やをもつて決定する。たとへば金姓において慶州金姓といひ光州金姓といふ、又李姓においても全州李氏といひ、延安李氏といふが如きである。彼の慶州、光州、全州、延安等がいはゆる祖先の出生地にして鄕貫又は本貫といふのである。朝鮮の婚姻又は養子縁組は男系血族中同姓同本なるや、否やによりこれに制限する。即ち婚姻は同姓同本間に認めない縁組は同姓同本間にこれを認むるのである。

支那においては同姓にして同一男系血族にあらざるものが多い。男系血族間に婚姻を禁ずるは勿論であるが、同一血族にあらざる同姓間においても廣く同姓たる關係上婚姻を許容せなかつたのである。從つて朝鮮においても支那にならひ、李朝五百年來姓を定め同姓間に婚姻を禁じたるが、同本者間に婚姻を禁じたる法制は近來に關するのである。これは同姓は同本に基因するものなれば同本間の婚姻は當然の事にて明文を要せない趣旨に出たるものである。從つて廣く同姓なれば婚姻の趣旨にて支那と同一趣旨であると思はるるのである。こゝにこれを[illegible]に徵すれば、彼の刑律の規定として光武九年刑法大全編成の時まで五百年餘の間に遵奉し來つた明律中に同姓間の婚姻は禁ずるも、同本貫の婚姻禁止に關する規定はない。即ち同姓同本間に婚姻を禁ずるといふ規定があるに拘らず、同本間に關する規定はない。又李太王二年大典會通編成の時にも同本間の婚姻禁止云々の規定はない。唯だ刑法大全においてはじめて氏貫の[illegible]規定したるに過ぎないのである。これを以て明文上いはゆる同姓同本間の婚姻を禁じたのである。

熱き血汐に反撥けし腹の子の指の怨めしやかたき百城と契りたる綱手の肌の寒さかな　直木三十五

……南國太平記の内綱手……

自由律短歌論（3）

音律的効果の重要性と短歌形式概念の闡明

小西善三郎

韻律的効果は詩にとつてかくも重大な位置を持つものであるが、尤も詩の本質的なる重大なものとしては、吾々の心境の中に詩を感受し、詩を生み出さずにはおけない詩的衝動なり、詩的情緒である。韻律的効果は感覺『詩』を人の心に形成するものはこれである。その本質は詩的認識をなすものと、詩的要素を深く、或はやさしく、或はさみしく、強烈に、溫和に、韻律的に訴へるための手段であり、附隨的なる使命をはたすものにすぎない、然も我が國語の雅賞上韻律せる美感、聯想の豐かなる上、我々が作品として感受する時は語學用語の撰擇に依り聯想を通じて感受するよりも、韻律を通じて感受の作用を無意識的經過的に行ふことが多くなつて、時におけるリズム的効果は上代より中古、死滅に至るまでの發展過程に比し今やその効果は稍く稀薄となり、特に現代においてはリズム的効果は單なる附隨的なる使命を果すに過ぎなくなつて來てゐることは否めないであらう。

さて私はこれ短歌とは五句三十一文字の定型と簡單に言ひ切つて來た、これは世の說明（即ち五句三十一音律の詩は和歌であること）は成立つにしても、評水瀬氏も指摘してゐる如く古來の作例を歷史的推移に見て到底受入れ難い點も多々ある。

一向にしなば何かはさもあらばあれ生きてかひなく物思ふ身は

ありそうみの濱邊かきわけて滑くあまの鷄もつきあはず物をこそ思へ

前者は強いて休止を求めれば五、七、七、七、七の三十三音、後者は六、八、六、八、八の三十六音である。勿論これらはいはゆる字余りの形式で常道三十一音の範疇の道に叶つてゐるのであらう、本居宣長もこの事については『字余りの余つた音は必ず『ア』行の音即ち母音である』と意味を述べてこれを解してゐる。

えみしを　ひたり　百なひと　人は言へども　手向もせず（神武紀）

ちばの、かどのを見れば、もゝちだる、家庭も見ゆ、國のほも見ゆ（古事記）

前者は四、三、五、七、七、後者は三、七、五、六、[illegible]に

うまざけ三輪の殿戸の朝戸にも出でてゆかな三輪の殿戸を（崇神紀）

をとめの床の邊にわがおきし劍の大刀その大刀はや（古事記）

海が行けば腰なづむ大河原のうゑ草うみがはいさよふ

等の四、七、五、六、七音、[illegible]等も廣義短歌の限界內に於て詩容すべきであらう。とすれば果して短歌のリズムなる定型の限界をどの邊まで許すかの一線は當然議論を産ずるを得ない。但し何程上三十一音律詩のみ短歌と呼ぶならばそれまでであるが、かゝるリベラルな便宜主義が定型論者に無意識的に承認されてゐることは奇異なる感に打たれる。

尤も萬葉以後短歌なる名稱が三十一音律の上にのみ用ひられて來たことは事實で、短歌が反歌から發生したものか、片歌（現存俳句と同樣の形式のもの）から派生したものかは問題として萬葉以後この三十一音律の詩を短歌と考へて疑はなかつたとは近世に到つて彼の大隈言道が『我は天保の民なり古人に非ず、古人に倣ふを以て古人に適しとせず』といひ、香川景樹は『萬葉の世には萬葉の歌あり、古今の世は古今の歌あり、古の調とりてはよむこと例なき事なり』と用語に深遠の發心を吐露しつゝあつたにも拘らず形式においては無意識的容認の歷史を持して來たことは判明する。

さりながらこれを以て短歌とは三十一文字也と斷ずるは早計で、短歌なる名稱は詩における叙事詩、叙情詩、劇詩といふが如き第一義的なる分類によるものでなく、歷史的意義を持つものであるから、短歌なる名目に包括さるゝ內容も相當形式上形態の異つたものも認めざるを得ないものであらう。勿論我々は感動の高揚を端的に、素直に詠ふべきで、その作品から詩が感受し得らるゝならば、名目如何は後世の批評家の分類にまつべきであるが、短歌必ずしも三十一音律の鐵則に縛らるゝものでなく、『詩』の韻律を連ねたる三十一音律必ずしも短歌ならずの一體左とし、あはせて短歌概念を闡明したのである。

以上において短歌形式が文語口語韻に於て最優位のリズム的價値を有するものであるが、短歌が形式上必ずしも三十一音律に限定されたるものでなく、かつ發展過程において重要視されたるリズム的効果も國語の性質と語字の發展で、附隨的なる使用しか持ち得なくなつて來たことを記述した（この項は水馬氏の研究に負ふ所多し）

美術界

◇現人社彫刻展（第一回）安藤照、堀江尙志、田中林藏、松田尙之、小室達、三澤寬、泉谷迂一郎、小笠原昇弘、村田勝四郎、藤井浩祐、兒島矩一、雲居敬光の各氏を同人とし、一般出品同人審査、受附十七、十八兩日上野東京美術館、出品無制限（但し一點一圓の手數料を要す）

◇坂宗一氏彫刻陳列　來る二十一日より五日間京城三越樓上に於て開催する第二回朝鮮藝術社展にその近作二十點を特別陳列することゝなつた。同氏の作品を多數陳列することは朝鮮ではこれが始めてである。

◇現代名家新作式紙展　京都土井撰美堂において十四日より三日間、栖鳳、深眞、印泉、波光、光瑤、翠谷、桂園、遙村、闘雪、文堰、翠嶂、五雲、竹荘、神泉、竹喬、翠枝、曼舟、虹外、桂華、麥僊、大三郎、華岳、松園、秋邨、春舉、華揚、平八郎、恵一、一洋、櫻谷、觀園、紫峰、契月、竹圃、硯山、守明、等々その他五十八氏出陳。同時に現代陶匠名家の作品を併せ陳列した

木、竹の工藝

小泉吉兵衞氏著

元京都市立工業學校木工科長であつた著者は自序して

×

近時の教育學說は國民生活の實際に即した教育法を高唱し、學校教育は實社會の縮圖たらんとするの觀がある。現時の世相を觀れば人間生活のある所、人と器械とは汗と油とに塗れつゝ營々として共働してゐる。學校教育が實社會の豫行的訓練として作業科を重要視し中學校までもこれが實施を見んとするやうになつたのは當然のことゝは云へ一大進步である。手工科の進展をなしたものと言ふべきで——工資料はこゝに至つて劃期的ある、手工科教材中木工は最も重要のものであることはルーソーの時代も昭和の現代に於ても變りはない。本書は木、竹工藝の研究に必要なる工具、機械、工作の一般に亘つて記述したもので同好の士の多少參考にもなれば著者の望みは足れりである、略

×

木工の基礎的技術として初學者に最も必要な工具の構造、用法、修理法等の說明に力を注ぎ、又小學校、中等學校の手工科、工業科、工業學校の木材工藝科、陶器科及び一般木、竹工藝に從事する人々の參考ともなるやうに企てられ、なほ木工機械についても一般的知識を得られ、多數の圖系を揭げて研究資料と、その種類代表的なるものには工作法を說くなど親切を極めてゐる（定價三圓八十錢）東京、日本橋、本石町三ノ一六博文館發行

[illegible]（二月集）（五）

[illegible]が心少の窓に聲あげて泣く　京城　御園村呼秋

警笛のにほひ未だ消ぬ部屋に入り友の寫眞を片づけにけり　江界　加藤冬詠

降りつみし眞白の雪に鐵路をふみかきつゝ行けば心すがしも　京城　岩城潔

快よきスピード見せつひとすぢに深山を降る鈴の聲　龍山　黑澤多賀雄

ゆふぐ〱君の面影に見るわれとはなりぬ戀するよしも　京城　小島光益

君がこと思ふはたのし今宵また戀のよろこびわがひたりみて

しみぐ〱と漸降る今朝の太陽を心しづかに見入りたりけり

いよゆる日課でたる路にきくものはしと〱と行くおのが足音

飾ならし詠歌ながして過ぎて行く寒行の人をあはれとおもふ

けなげにも南無阿彌陀佛と詠へける寒行の中の幼子憐ふ　京川　崔金珠

この朝げ醒ざめては呼れ乳飲む子のいぢらしさにし起きかてぬかも

寂しみき虧づらに立てるどろの木に鶏とまりて夕べ鳴かぬ

第二ぬかご俳句集

水野六山人編

俳誌『ぬかご』第九卷十號より十卷九號に至る一ヶ年間の收穫で、俳誌『ぬかご』雜詠入選句の全部が集錄されたものである。『ぬかご』の編である、六山人が亦雜詠の選者であり主宰するもので氏はその序文において一派の提唱を試みてゐる。『俳句は吾徒の生活表現である、人間として純眞情の發露である。吾々が此の純眞なる心もち（生活意識）を以て自然に同化し自然を觀照することは俳句の根本義であらねばならぬ。形よりも內容へ！然り俳句は吾徒の生活意識の象徵である。從つて自然觀照は對象物の形よりも內容へ深く突き進まねばならぬ。對象物の內容を深く把握して生るゝ感激そのものが生活其物であり、又作句自然に發く純眞なる人間愛の叫びには作者の血が流れてゐる、作者の淚が溢れてゐる、この最も純にして深い句境こそ俳句詩存在の意義を深めるべきものであるといはねばならぬのである。されば俳句の新らしいとか古いとかいふことはその俳句の持つ內容に就て考察を下さねばならぬ、時代の推移につれて進む詩徒の心境は[illegible]形より生活を離れ[illegible]も內容へといふことは俳句に親しまるゝ各位の常に思ひ致さねばならぬことである。云々』と、こゝに各位の參考ともなれば幸甚である。この集が俳壇の尖端的意義において[illegible]とせず[illegible]今日の立場を以て宗[illegible]とせず[illegible]ふ意義を以つて進んでゐるものとして認められるものであらう。——と記してゐる。これ等の言葉を以つてその內容を代表するものと見られるので抜記したが、句集の內容形式は先づ各季節分けとし新年春夏秋冬を時候、天文、地理、宗教、人事、動物、植物といふ風に分類してある（菊士試）（定價一圓三十錢）東京、麴町、丸の內三の一二その社發行

短詩（草柳居）

鈴木芦郎

け爪だつ軍鷄放ちひとゝき寒鷄と伏鶏
水使ふ且てのひらヒゲさへ顏の爲に生ね

岡本鶴潮

漁師二人三人肩の小魚は稍冬草の背く
吾がふかきためしび爐の榾火燃ゆ

早川草加

こゝ要場描く描かでの地ずり帶を　開了が隔く
山に雪積んだ朝の乞食群れ行　[illegible]

學藝界

◇四月の特輯雜誌

▼中央公論特別號　▼明治文壇總評（正宗白鳥）▼夜明け前（島崎藤村）▼時間（横光利一）▼安東根（谷譲次）▼眞理の春（細田民樹）▼長篇相馬大作事件（直木三十五）等

◇月刊『民謠詩人』　詩、民謠、童謠、和歌、俳句を一般から募る。原稿宛先は、東京府下池袋九七二民謠詩人編輯部宛

◇改造創作特輯　▼印度（田邊元雄）▼優勢館『猩』丸（葉山嘉樹）▼悪魔（横光利一）▼風琴と魚の町（林芙美子）▼失はれた指輪（久米正雄）▼長篇戯曲資本論（藤森成吉）

◇女人藝術特輯號　▼無明の窓から（大田洋子）▼朝（川端美子）▼ソヴエート女流作家グリンプス（湯淺芳子）

◇『新情詩』三月例會　十九日、龍山三角地、町內集會所——金剛『影』『女』詠込み、三銭限り。會費不要。初心者出席歡迎（かもめ島俳諧社）

◇岩淵山與水、大久保眞治兩氏審査京中　十三日觀音國なる中村畠當局に山崎芸、池邊直孝、大塚五六等朝鮮常會合樣賞談に興じた

信仰への第一步（上）

深く自分をみつめるを

▽宗一教一欄△

淨土宗總本山知恩院朝鮮開教監督所理事　保阪旭靜

——一九三一年の最尖端を步むモボ、モガの横行大跋扈！『親を忘れたる心』これがスピード時代とやらの流行です。然しこの濁世こそ、お互に向上への一路『反省の活用』を教へてくれる、有難い時代相ではありませんか——

獨乙の詩人シルレルが貧乏の餘り夜逃げをしたといふ話はあまりにも有名であります。

丁度その日は或有名な貴族が帝都ベルリンを訪問すると言ふので全市をあげて歡迎の準備に忙殺されてをりました。それでそのドサクサに紛れて夜逃げをしたのだと言ふ事です。

ところが歷史と言ふものは眞に奇妙キテレツなものです。シルレルの死後百二十九年の今日、當時の名もない貧乏詩人の夜逃げの記錄だけが光つて、その當時の貴族の記錄はこれに關聯をして漸く思ひ出されるだけであります。

すべて眞實なものは、時が經つにつれて光つて行く、遠く離れゝば離れる程、大きく見えて行く。事業もさういふ不滅な事業を、しなければ人間もさういふ不滅な人間にならねば人間に生れた甲斐がありません。

◇

人間に生れた甲斐がない？にしたしかにさうです。先德は『受けがたき人身を受けて』といはれたが、さてかやうな生れ難い人生に何を目あてに生れて來たのでせうか。家康公が『人の一生は重荷を負ふて遠き旅道を行くが如し』といつたが、眞實苦しいのがこの人生だとは誰でもそのまゝ肯定する事が出來ませうか？

◇　◇

失業をしても食へる方法はないであらうか、仕事がなくて食へぬといふよりも、ナゼ發展をうまくたべられるやうに働かぬのでせう腹をフクらすには白米でなくてはならぬといふ法はない。食べないなどといふ人に限つて、酒が好き、女が好き、贅澤な事が好き、それでこの人生は苦しい。家康はうまい事をいつたものだと感心をする中は、何の爲めにこの人生に出て來たのかを知らぬ證據です。

◇

鷄の卵は殼の中にある間は果して生きてゐるのか死んでゐるのかどちらだと思ひますか。これは一寸素人では解らない、今日生み立ての卵なら生きてゐると見てよいが、この生きてゐる卵は幾日經てば一人前の鷄となつて生れて來るのでせうか。親ら生みたての卵だと言つても、そのまゝ打ちすてゝ置けば自然と腐るのは必然です。

これを本當に生かさうと思へば卵を親鳥の羽の下で抱かせねばなりません。抱かせれば二十一日目には可愛い〱雛が鳴き聲を立てゝ出て來ます。然しこれを生かす方法があればこそ腐りもせずに雛になつて生れて來るので卵のまゝ放つて置けば何日まで待つても雛は生れて參りません。

◇　◇

苦しい世の中を、生き甲斐のある人生とする事を忘れてゐる人は卵のまゝで腐つて了まふ人であります。

何かお互を甲斐ある人生と感じさせるのか？即ち信仰の力であります。

府政悩みのたね——バスよ、何處へ行く

卅八萬圓餘の積極的計畫も　さて府のお歴々は何う裁く

京城府政の癌となつたものに過去において府有債、新常用土地府營をはじめ多々あつたが、目下問題となつてゐるのは創業以來三年間缺損を續けてゐる府營バス問題である。すでに一部の方面には廢止論まで出てゐたが府當局では六年度において積極的經營方針を採り、一擧に過去三年間の赤字を消さうと計畫を立て、五年度より九萬七千余圓多額の三十八萬八千余圓の豫算を編成して府協議會に諮つたが、十八日の本會議で一波瀾あつた後無期保留のまゝ他の豫算と共に全員委員會に回附された。同豫算が如何なる運命をたどるか豫測出來ないが紛糾は免れないであらう

×　×

府の積極的經營方針によれば、從來の一人一車制を二人一車制となし、運轉手、車掌を多少増員すると共に自動車の運轉回數を倍加して乘車料の増加をはかり、當然起るべき自動車の故障に對しては過去三年間の經驗によつて自ら修繕をなし得る豫定であるまた路線の變更として龍山三角地をすべての線の折返し點とし漢江橋までは二區に一區の割合で行く事とし、西大門線・東小門線・東大門線・光熙門線は運轉時間を短縮し現在の當車間隔二分間置きの運轉とするので乘客の吸收は充分行ひ得る豫定で、吉木バス主任はバスの盛衰としては何人もこれ以上の良策はなく、六年度に同案を實行して失敗したならば自決すると言つてゐる

DKの宣傳

京城放送局では十七日午後三時より理事會を開き、昭和六年度豫算案を議決したが、本年度は多年の懸案であつた技術員の地方巡回無料診査、技術員の派遣、文書勸誘に關する經費一萬圓を計上し、積極的に地方宣傳開拓に努めることとなつた

孤影さびしき人力車の姿

鐵道組の代表者が　何とかして與れと　鐵道局に泣きつく

萬事がスピーディーな時潮におされて人力車がタクシーに押されてゐるのは何處の都會でも一樣の現象で、東京府のごとく人力車組合が反對にタクシーを經營したり、大阪府のやうに一區、二區と距離を定めて一區六錢で走るといふ人力車夫まで現れる世の中であるが京城驛構内の組合鐵道組も一圓車のタクシー、府營バスに先を越されて立つ瀬がなく、その上この不景氣におまんまも上つたりだと、この程鐵道局に代表者を派し「なんとか救濟策を考へて下さい」と陳情した。この鐵道組は好況時代には六十人の車夫を威勢よく走らせてゐたもので現在は半分の三十人に減り、利益金の配當も昭和元年に五千六百余圓もあつたものが三年には四千五百余圓に、五年には千三百余圓と年々ガタ落ちに落ちてゆき昔日のおもかげもない有樣である

當分續く　この好天氣

昨年よりも暖い

「暑さ寒さも彼岸まで」きのふは惠まれた彼岸入り、ものみなが春の裝ひにいそがしい、內地からの花信によれば梅は過ぎ桃、彼岸櫻が蕾綻りだとある。京城測候所に最近の天候を聞へば、この天氣は暫くつゞき寒さの襲來もなく次第に暖氣を加へて行く、高氣壓は黄海から朝鮮にひろがり、低氣壓は滿洲北部に低くなつてゐるので天候の變化はなくこの天氣はつゞく。昨年に比して暖かい傾である

京畿道に指紋を統一

一萬七千圓を六年度に計上

犯罪捜査の敏速とこれが公正を期する上から警務局では六年度豫算に一萬七千余圓を計上し、全鮮の指紋を警務局鑑識部に統一することとなつたが、近く豫算決定と共に現在京畿道警察部指紋係を増員し、內容の充實を圖ると共に道廳構內に係員一棟を新築してこれが擴張を圖ることになつた。この結果全鮮の警察部では犯罪發生或は犯人逮捕の場合一々照合して犯罪捜査の完璧を期することになつてゐる

春の スケーツーチ (5)

萌え出づる若芽

牧歌的なにはひとでもいひますか、快い野のにほひのする風を掛ひずと新鮮な緑の芽がポカ〳〵する土から一面に萌え出してゐました。『ナーニ毎年いま頃にはこの位になりますだ』もうこんなに大きな芽が出るかと、びつくりして久しぶりにみる緑の色をむさぼるわれ〳〵に、おばさんはさも當然のやうにつぶやいてスーツ〳〵と新芽の間引をするのでした。淸涼里附近の農家ではもう南を向いた畑でしきりに蔬菜を育てゝゐるのです。生き〳〵した蔬菜がわたしたちの食膳にのるのもすぐでせう

樂人のトリオ　◇◇◇上からポラツク氏、コハンスキー氏、レーベエ夫人

三大樂人の演奏會

春の樂壇を賑はす　めづらしいトリオ

この程三氏の快諾を得　廿六日夜公會堂にて

ヴアイオリン、ピアノ、ソプラノと器樂、聲樂あはせて三人の有名な音樂家が春の京城を訪れ得るといふ嬉しい便りがあつた。東京音樂學校同窓會京城支部では母校で教鞭をとつてゐる世界的提琴界の巨匠ポラツク氏とすでに京城にお馴染のあるピアニスト、コハンスキー氏にソプラノのレーベエ夫人を招し、京城では稀に見るトリオを作つた三大樂人演奏會を開くべく先般來交渉中のところこの程快諾の返事があつたので、いよ〳〵來る二十六日午後七時半から公會堂で京城キリスト教青年會および本社後援の下に催すことになつたが、ポラツク氏は昨秋東京音樂學校に招かれて來朝した音樂の都ウヰーン生れの名手ですでに歐米各地で八百回の公演をなし絶大の賞讃を博した事實に徴しても全く得難き獨奏家である。一方コハンスキー氏もレーヴエ夫人も定評ある樂人ではあり、殊にコハンスキー氏は今回都合で歸國することになり八年間にわたる長い滯在の思ひ出多いニホンを後にする歸途京城に立ち寄るもので、いろ〳〵の感想をピアノに託して奏する最後のものである

ボロトラ君の年收十萬ドルド

【パリ發】フランスの庭球王ボロトラ君は庭球選手の中で一番月給の多い人である。ボロトラ君は今年三十一歲、本職は技師で最近にダルケンのレーニッシユ機工所の重役に選舉され、その外に自分でガソリン・ポンプの工場を持つてゐる。兩方を併せてボロトラ君の年收は十萬ドルに達すると

英國炭坑夫も罷業

全國にも波及の恐れ　成行頗る憂慮さる

【ロンドン十七日發電】サウスウエールスの炭坑夫五千名は十七日又々同盟罷業を開始した。原因は賃金調停局の最近の判定に對する不滿からこれに抗議せんとするもので、炭坑夫組合の領袖連は百方不平坑夫を撫めてゐるが、これを承知しない坑夫がすでに五千人も罷業してゐる譯で、この罷業は未だその數において必ずしも多くないが、全國の他の鑛區にも波及する恐れあり、遂には一般罷業運動化する心配から大いにその成行が憂慮されてゐる。

京師軍大勝す

對龍中ラグビー　これで四戰四勝

69——0

京城師範對龍山中學對抗ラグビー戰は十八日午後四時卅分から京中グラウンドにおいてレフエリー早川氏によつて龍中軍の蹴球に火蓋を切る、京城師範軍は陣容の整備を誇り結局六十九點對零にて龍中軍の力鬪もむなしく破れ京城師範は今季中等學校對抗戰にて四戰四勝の記錄を殘した。兩軍メンバー戰評左の通り

▲京城師範學校　0——69　▲龍山中學校

（前半）
0 トライ 4
0 ゴール 6
0 其他 0
0——42
（後半）
0 トライ 4
0 ゴール 3
0 其他 0
0——27

▲前半戰——龍中軍のキツクオフ龍中軍五分まではハーフウエーラインを一進一退で密集混戰を續けてゐたが、六分龍中太田のロングキツクをもつて五碼左に延出し、スクラムとなり、京師に出た球をドリブルで盛返して逆襲となる、龍中軍のF、Wの奮戰にさへぎられ好機を逸したが七分京師右五碼密集を押切つて石橋左隅にトライを舉げる（ゴールならず）八分龍中廿五碼左へ喰入らんとしたが漸次中央に廻りし球を三浦取つてポスト直下にトライ（ゴールなる）九分京師廿五碼左からF、Wパスで繁崎一擧に左から廻つて直下にトライ（ゴールなる）十分京師のF、W、強出はドリブルで猛襲敵ゴール直下のトライを舉げ（ゴールなる）十二分京師オープンパスは三浦から今崎に渡り高野左隅にトライ（ゴールならず）十四分中央ラインアップの球を京師H、B取つて石橋の快走ポスト直下にトライ（ゴールなる）十六分ブラインドを一擧に猛進走より京師の名ツタルで五碼右のスクラムとなる、十七分廿五碼から京師進出したがドロツプアウトとなり十八分三浦取つて進り左隅にトライ（ゴールならず）十九分京師目陣廿五碼から宮H、Bパスで右に廻り目の強襲となりトライとなつたが、（ゴールならず）廿九分廿五碼中央の密集から三浦突走りポスト直下にトライ（ゴールならず）廿四分廿五碼左右に攻勢を持續して左へトライ（ゴール）

▲後半戰——龍中軍の奮鬪は展開されてゐたが七分京師右二碼に迫りドロツプアウトとなり、龍中八分には廿五碼右に進出したがオフサイドとなつて京師のペナルテイキツクに好機を逸し、十三分京師十碼左ラインアウト後の球をT、Bパスで三浦右へトライを舉げて（ゴールなる）十五分中央密集ルーズから石橋左へトライ（ゴールならず）十六分右橋、廿分三浦廿二分繁崎トライを舉げ廿七分三浦、廿九分得ゴールなつて廿三分より兩軍のオープンゲームとなつて後半戰は二十七點對零に結局六十九點對零にて京師軍大勝

概評　京師軍のF、Wのコンビネーシヨンの良さは全試合を通じて申分のなき戰鬪振りを發揮し、バツクメンもまた遺憾なきまでに活躍したF、Wの力戰こそ京師軍の至寶であるが今後でこのF、Wの邁進は各チームも京師軍のF、Wの研究を要する、T、Bの疾走も腕因をなしてゐるが京師軍のF、Wの强さは實に他チームの敵ではない、龍中軍は密集から敗運を缺いてゐた、T、Bが重なつて京師軍の猛戰に左右を制られてゐたが龍中軍は好く鬪つた（N生）

▲龍山中學校	▲京城師範學校
1 田原（利）	佐
2 原	林
3 宮	大
4 尾	繁
5 高田	崎
6 米	岩
7 （塗）田	根
8 置	河
9 城	敞
10 田	內
11 林	西
12 今村	高
13 石橋	三浦
14 宮野	佐
15 岡	金

今年の記念植樹

清涼里試驗場構内の　國有林野で施行される

三日の祭日を卜して

本府における今年の記念植樹は慣例により四月三日の神武天皇祭を卜し盛大に行ふ可くかねて山林部林務課で植栽地詮衡中のところ、清涼里林業試驗場構内の國有林野で施行さるゝこととなり目下準備中であるが、昨年までの實績によると全鮮における記念植樹は三億苗木を突破し今年中には三億四、五千萬本に上る見込みであると

工場の賊　看守に御用

【光州】光州刑務所の看守が十七日午前四時鐵工工場を巡視すると工場の物置の中からゴト〳〵音がするので戸を開けて見ると一人の囚人が鐵棒を振り上げて來るので急ぎ戸を締めて泥棒〳〵と叫んだ。その聲を聞きつけて二名の看守が馳けつけたので戸を開けて遂に逮捕し光州署へ引渡した。この男は光州某町金吉某で鐵道工場の物置にある大工道具をぬすむべく同工場に忍び込んだことを自白したが、餘罪あるも見込で取調べ中である

湯婆人

種痘にからまるエピソード——今

日の種痘令が布かれたのは丁度今から十年前の大正十二年であつた▲京畿道衛生課ではこの發布を機會とし全道にわたり大々的な種痘を行つたが▲ある日京城は西大門の種痘所にオヅ〳〵と出た若い娘さんがゐた▲顏には眞深くカツギを被り怖びたやうに醫師の前に現はれる前後には六人の侍女がうや〳〵しく控の娘さんとうなづけるものがあつたので▲醫師も丁寧に腕をまくりかけると▲傍の侍女がりいざ種痘を植ようと着物の袖をあはてゝ二の腕のところを示した▲見れば立派な絹の上衣の袖には種痘する個所だけ綺麗に切り拔いてある▲傍の人は『こんなことしてまでも肌を見られるのがいやなものか』と感心しながら細い腕の地肌を見ると▲これはまたカサブタの一面生にてゐる瘡痕にまみれた腕である▲薄化粧をした顏にはいかにも兩班らしい惠まれた美さがあり指は白魚のやうにみがかれてゐる▲その娘さんの腕がこんな汚いとは流石のお醫者さんも驚いてまづレゾールでふき、それからアルコールでふくといふ御丁寧な消毒をして▲やつと種痘を終つたが、お湯に入ることの少い朝鮮の風俗として腕が汚いのは何の不思議もないかも知れないけれど▲妙齡の美人のカサブタにはびつくりしたことであらう▲しかし十年の歳月は早いものでその娘さんがシークな洋裝で步いてゐるのを屢々見うけるさうだ▲……これは衞生課長のおはなし

近づいた電氣の誕生日

廿日から記念週間　各地で大々的宣傳

▽▽電燈の誕生日を迎へて——來る二十日から二十六日までの一週間を電氣週間と定めて、內地は勿論鮮内も電燈のある所は一齊に電燈を禮讃することゝなつた。これは去る明治十一年の三月二十五日に東京の電信中央局の開業式があつて、中央局と工部大學校との間に電話が設けられはじめて人の話聲を聞くことが出來たのと、そのお祝ひの席上はじめて電燈がともされた。

▽▽その日を記念して電氣業者は舉つて大々的に電燈の宣傳普及を圖るのである。朝鮮では電氣協會朝鮮支部が先頭に立つ、電氣業者がそれ〴〵營業地で大々的宣傳をやるが、協會は裝飾カットの如きネオンサイン、ポスター一千枚と電氣機關車を現はした美しいポスター、電氣の心得といふ、電燈の使ひ方、電熱の使ひ方、扇風機、電車の話等を書いた小冊子一千部を各地に配布して電氣智識の向上を期してゐる。

▽▽京城では京城電氣が此一週間に限り奉仕週間と名付て營業案内にある工賃を無料とし器具の特價販賣をする一方、三越丁子屋等百貨店のショーウヰンドウを借受けて電飾をなし、三越では三階の大ホールで電氣に因んだ活動寫眞を廿一日から向ふ五日間無料で公開することになつてゐる。

昌德宮署に三十名の增員

朝鮮步兵隊の廢止で

朝鮮步兵隊は既報の如く六年度限りこれを廢止することに決し所要經費を計上されてゐるが、この結果昌德宮の御警衞に就ては現在の昌德宮警察署の警官の増員配置を行ひ萬全を期す可く考慮中のところ、京畿道警察部より腕利きの警察官三十名を選拔して之を昌德宮署に配屬せしめて萬遺漏なく御警衞申上ぐることになつてゐる

品評會出品

釜山府および釜山商工會議所主催全國食糧品展覽會、全鮮菓子飴品評會は現在物産陳列館にて開催さるゝが大田よりは大田名物リンゴカステラ、溫泉羊羹、五色羊羹、鶏の子等が出品された

鐵道從事員の養成所志願者

鐵道從事員として發展し卒業後の就職を保證された學校として現下就職難の時代に最も志願者の多い鐵道從事員養成所の本年の志願者は總數千五百一名で、募集人員百四十名に對し十倍以上の應募數で、昨年の志願數に比し約二百名の增加を示してゐるが、これが科別人員は次の通りで試驗は三月二十四日から行はれることになつてゐる

科	募集人員	應募人員
業務科	三〇名	五一六名
運轉科	四〇名	二七三名
工作科	三〇名	二三九名
電信科	四〇名	四七三名
計	一四〇名	一、五〇一名

昨年中に七十四萬圓

不景氣でも益々殖える　東京市中の落し物

▲……【東京發】一般に不景氣の聲高い世相に反し落し物や忘れものはます〳〵多く特に現金の遺失物が減る所か年々激增しつゝあるのは世の中が忙がしくなつて落つかなくなりセカ〳〵したのと過勞の爲め記憶性にかゝるものが多い爲めであらう

▼……落し落したといふ届出はあつても拾つたといふ届出が近來特に少くなつたのは多くは知ら顏の猫ばゝを極め込むためでこゝにもセチ辛ひ不況時代の世相を物語つて居る、警視廳の調査によると昨昭和五年中の總計は四萬一千九百三十件で現金に見積つた金額が七十四萬三千四百七十七圓といふ巨額だから驚く

▼……之を前年に比べると件數で四千八百十四件、金額で二萬二千百八十六圓の增加である。之に對し現金の拾得はどうかと云ふに五萬四千三百八十七件、金額は三十七萬六千五百四十五圓で以上は届出の分だけであるがこの外何程あるか分らないから大した額に上る

▼……從つて届けの分だけでも三四十萬圓の金が猫ばゞとなつて落ひ德となつた譯で暗い世相を語つてゐる

お知らせ

『キング』四月號は大增頁臨時特別號！中に特別讀物として面白い讀切快小說五篇を收め大好評！賣切れぬうちにお求め下さい。

懸賞廣告意匠競べ當選發表

本社廣告部で募集した『懸賞意匠競べ』は左の成績で花月食堂第一位となつた。

投票總數　九、二一一票
第一位　花月食堂　二、二五六票
第二位　サロン・アルプス　一、八〇〇票
第三位　明時堂　一、七九三票
（以下省略）

なほ投票者の抽籤は十八日午前十一時半本社會議室において本町署警官立會執行の結果當選者は左記の通り決定した

一等（金側腕卷時計一個）仁川府仲町三ノ二松村方　鄭昌祖
二等（銀側腕卷時計一個宛）二人　府內南大門通二ノ一六木村方　高村マツ　京畿道定州城外洞　木多利雄
三等（美術置時計一個宛）三人　府內練兵町郵便所　高花子　府內大和町一の一〇　工藤定雄　府內南大門通二の一六木村方　南太郎
四等（ペン皿一個宛）二十人
五等（タオル一枚宛）五十人

四等五等當選者にははがきで通知します、府內當選者は本社營業部で通知書引換に御受取下さい、地方は郵送いたします

銘酒　ふくむすめ
おだやかな味　ほがらかな酔
灘　花木本家醸

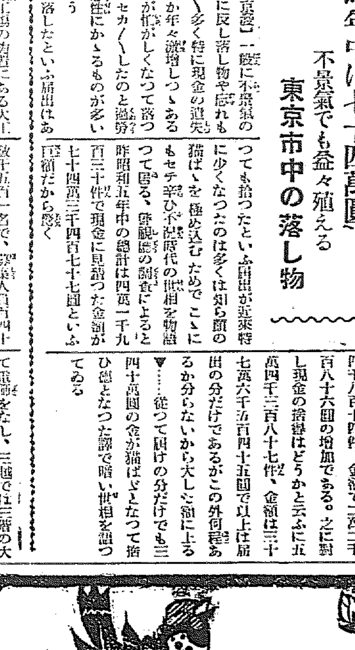

不動産競賣公告
不動産ノ表示　[illegible]
一、競賣期日及場所　昭和六年四月[illegible]
一、最低競賣價格　[illegible]
此ノ外詳細ナル公告ハ[illegible]
昭和六年三月十三日
公州地方法院洪城支廳

外務社員採用
一、資格　年齡廿五歲以上にして教育ある人士若干名を採用す
一、任地　京城、釜山、大邱、平壤、馬山、木浦、光州、群山、全州、公州、新義州、咸興、元山、清津
右志望者は自筆履歷書持參の上本人來談あり度し面會日は追て通知す
京城府長谷川町一一二番地
第一生命保險相互會社　朝鮮支部

獨特　春の粧木の芽に匂ふ　木のめでんがく（御飯附）
本町二　本ビル食堂　電本二三〇四番

眼鏡と視力
皆様のお體の中で一番お大切なものはお目で御座いませんか？萬一視力に異常の懸念が御座いましたら御遠慮なく專門店の大學堂にお越し下さい
京城府本町二丁目　大學堂眼鏡店
本店　大阪市南區心齋橋筋一丁目
地方の方は新刊カタログ御申込下さい

中風　全快實話
ち疾專門診療　京城肛門病研究所

原式ロール籾摺機
原式ロール籾摺機に於て改良せる特長
籾の風選裝置
（カタログ進呈）
福岡市　原鐵工株式會社　電話三〇三八番
代理店募集

淋病　ゴノチール
斷然たる決心を以て即時お求めあれ
西村久合名會社

頭痛に　ノーシン

バイオリン尺八

京日案內

華やかな颱風 【148】

福田正夫作　野崎貞雄畫

爆火（十五）

『何ですの？』

英子は開いた紙片に見入つて訝る清彦に問ひかけた。

『……』

清彦は默つて紙片を英子に渡した。

『あら・お兄樣からぢやありませんか』

英子は澄二の名前を一目みるなり言つた。

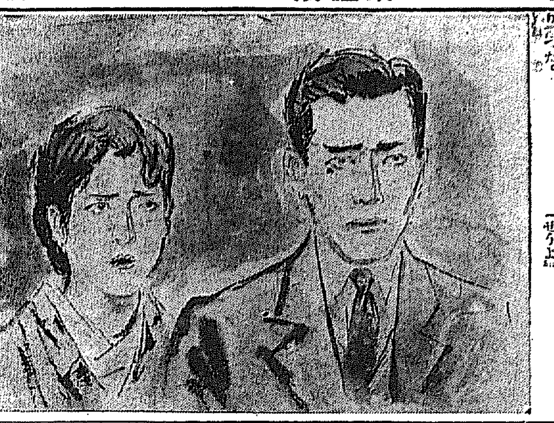

『あゝ。相談したいことつて、何だらう？』

『さあ』

『然し、そんなに急ぐんなら、こつちへ來ればいゝのに、こんな手紙を持たせてよこすなんて、おかしいね』

『だつて、芝居を見ながらぢや何も話せないから、手紙をおよこしになつたのだわ』

『それより、僕らが此處へ來てることを、どうして知つたんだらう？』

『そんなこと今仰有つていらつしやるより、兎に角行つてみませうよ』

『然し、何だかおかしいからな』

『だつて、お兄樣待つていらつしやると惡いわ。兎に角行つてみませうよ』

清彦は一寸おかしいとは思つたが、然しそれ以上疑ふだけの理由もなかつたので、英子に言はれるまゝに別館の五階へ行つてみることにした。そして、別館のエレヴエーターに乘つた。

二人がエレヴエーターに乘る姿を物陰から見て居たのは君塚續次だつた。そしてエレヴエーターが清彦と英子を乘せて上へ昇つたのを見屆けてから、今度は素早く階下へ駈け下りて、勝雄等の居る棧敷の傍まで來ると、そこに立つて居た女案內人にまた紙片を折り疊んだ手紙を托した。そして、それを勝雄に渡してくれるやうに賴んでをいて、彼はそのまゝ外へ出て行つてしまつた……。

續次に手紙を渡された女案內人は、直ぐに勝雄等の居る棧敷へ入つて行つた。そして續次から托された紙片の手紙を渡した。

彼女を別館五階へ——

豫定通り行つた。直ぐ

女案內人から渡された紙片を開いてみると、さういふ文句が走り書きされてあつた。

『一寸』

勝雄は續次から來た紙片を掌の中でもみつぶしながら、ユリヤの耳の傍でさう囁いて立ち上つた。そして、默つて廊下へ出て行くと、ユリヤも默つて追いて來た。

喫煙室の前まで來ると、勝雄は急に立ちどまつた。そして、ユリヤの方を振り向きながら、

『直ぐ、別館の五階へ行つてみたまへ』

と言つた。

『別館の五階？』

『あゝ。我々の共同の敵が居るんだ。そこに……』

『で、あんたは？』

『後から行くよ。兎に角、君だけ先に行きたまへ』

『えゝ』

ユリヤは引き緊つた顏で答へた……。

一方、清彦と英子は別館五階でエレヴエーターを下りた。然し、別館の中なのでそこには誰も人は居なかつた。

『居ないね』

清彦はそこに並んで居る客の顏を見廻しながら言つた。

『奧の方の休憩室ぢやないでせうか？』

『さうかしら？』

然しその時もう英子は奧の方の休憩室へ步き出して居た。そして清彦もその後から追いて行つた。だが、奧の休憩室にも澄二の姿は見えなかつた。そして、寶潔な安樂椅子が退屈さうに並んでゐるだけだつた。

『矢張り居ない』

『さうね。どうしたんでせう？』

『誰かの惡戯ぢやないかな』

清彦はさう言ひながらも一度ポケットから先刻の紙片を取り出してみた。そして、それを英子に示しながら言つた。

『これ、本當に澄二君の字かしら？』

『さあ。よく似ては居るけど、何だか違ふやうですわね』

『兎に角こりや誰かの惡戯にちがひないよ。澄二君なら、呼んでおいて居なくなるなんていふ筈はないもの』

『さうね』

『こんな手紙なんかには構はないで、もう歸らう。ばかばかしい！』

そして彼は紙片を丸めて投げ棄てながら、踵を返して歩き出さうとした。が、その時、清彦と英子は、思ひがけない人の姿を見出して、呀ツ！と叫びながらそこへ立ちすくんでしまつた……。

圍碁新局（六）

相原勝治　河合猶次

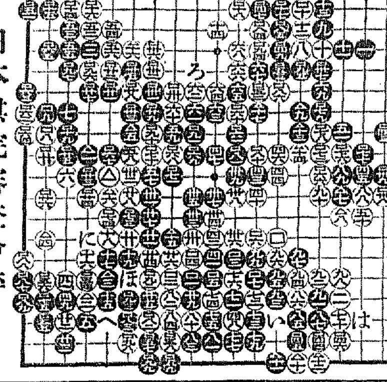

一　二　三　四　五　六　七　八　九　十　十一　十二　十三　十四　十五　十六　十七　十八　十九

日本棋院審査會評

黑七は一〇に締るのを先にするがよい。白二三と頂けし上は二四にて四九に粘き黑二六の際「い」に大斜して打つがオダヤカで有る。黑二五は此際四九に一手を取るのが本手で有る。黑五九はぬるい「ろ」に一歩を進めて白の腳手を待ち「は」の三三の打ち込みを覗ふ可き處、白六四にては七〇に締るがよく、黑六九にては「は」に打込むべき處何れも失して結局白七〇と締りてはむしろ白有利の局勢と成つたので有る。白七四は七五に伸び黑七四の時「い」若しくは七九より締ねるのが利で有る白九八に至つては一四四に綽れ粘くべく遡つて黑九八は一四六に綽ね粘いで先手を取る位のものであつて以下一〇七迄の結果は黑の利に歸したので有る。黑一二三甚だ惡し「に」の斷り無く白したので有る此手にて一五二に斷り黑一六〇白一五三と六七の一手を掴ゆれば細批ながら白に幾分の勝算はあつたかと思はれる。最後に白一七二の際に白一八二に出で黑一八三白一九八黑一九九白二〇三黑「ほ」白二〇二黑「へ」の時一七五と當て込む手順を運べば蒟蒻繼の結局を見たので有る。

讀者から

▲先日だつたと稱つて參りました子供に（ソウ仕方ガナカッタワネ）とは申しましたが子供が留守になりますと思はず涙ぐまれます又一年間の弱き子の努力を思ひまして「不合格なりしと知らす父のもと乘とる舟は胸せまりけり」（一惡）▲世の事は總べて定まる運命とは云へ永い間の努力もむなしく不合格となりし嫁き者を哀れますには居られません金く一ヶ年は遊ぶ暇もなく豫習として日の昇るまで頭痛を持ち歸つて夜遲くまでの勉強頭の疲れもさこそと思はれます何れの學校も暫く勉強だけに止めて頂けないものでございませうか（とし子）▲十六日午後四時半頃知人の依賴にて往十里驛にて元山行乘車券を求めんとしたるに出札係は二錢ありますかとの問ひに對し小錢がない旨を答へしになければ切符は賣らんとて十圓札を投げ返し出札窓の皆も高々と嘲笑ひ、公衆に接する役として不親切もその程度を超越してゐる（殆憤生）▲自稱シェパード訓練大家〇〇君近來頻りに君の惡評を聞く、實に怨りである內股膏藥的の行動と駄法螺を慎みゼントルマンシップの涵養を勸む迫日京城斯界より鞭撻と敬遠を受け居る事を氣づかざる哉改て君の自省を促す（知人）▲十七日の本町の母親に別れた爲め八歲の女兒を遺はし度父親樣希望者心當りが有りますから一度御月に掛り度し御住所を御知被下（平南三ノ戶番九二生）▲北鮮の國名女學へ汚點拔きは永き經驗と熟練を必要とするものであり汚點をつけてすでに二ケ月も經過して居るので取れるか取れぬか疑問ですが次の方法でやつて御覽なさい水一合グリセリン一匙アンモニヤ水一匙を混じこの液を『ブラシ』にてつけ十二時間位そのまゝ置き一旦湯氣にあて白布にて擦り次に清水を綿に浸し込ましめずりつけ直に吸ひ取紙をあて水分を取ること（平南標牌生）▲十七日のマヅシイ靑年者樣へ貴く君の殘試驗準備の御苦勞も大日本國民中學講義錄もあいてをりますから御讓り致しませう下記宛御手紙で御照會下さい支廳と學生は都體でよろしければ無代で差上げます（全北井邑大正町磯谷凱一）▲どなた方扇子、たけし樣頭子の篤冊を安く御讓り下さる方は本欄まで住所姓名を御知らせ下さいませんか（伊旬生）▲京城府外岡觀里に新設される京畿道の職業學校は四月一日開校と聞きましたが入學に關する一切の手續きはどこに問合せたらいゝでせうか御知らせ下さい（知りたい者）▲去る十五日（日曜）公衆浴所へ眼鏡御忘れの方は至急御申出被下度し（京城賓町二郵便所）▲海兵隊に這入るには試驗がありますかありましたら程度を知りたいんですがそして試驗日と（知りたき生）▲府內に營利的でなく社會奉仕の意味で結婚の媒介をして下さる親切な御方がお在りの樣に聞きましたその御方の御住所と御名とを御知らせ下さる樣御願ひ致します（へ子を持つ親）▲この度中學校に合格出來なかつた方の御勉強の相手させて下さいませんか（高閲生）▲誰方か私共二名の京中生を月二十圓以內でとめて下さる方は御座いませんか（ＫＮ生）

▲廣告に就て御問合せの回答▲いつぞや御紙にてハブ茶の廣告が出てましたが其の店名住所を御知らせ下さいませ▲府內本町二丁目資生堂藥店（電本二三八番）です（係）

今日の新刊

和文部　實業補習學校國語讀本（卷一）▲農業教科書監督同賛會同上發肥料篇同農業篇同果樹篇同作物篇同特用作物篇同養蠶篇（學務局圖書課）▲作物篇朝鮮總督府▲局友（第六號）江口寬治▲祭山政吉（第一號）中山平之助▲健康（第三卷三號）井上八郎二▲興南警友（三月號）中野勝次▲新導（創刊號）下林貞雄▲鮮友（十一月號）三谷好賀▲京城林友（第七十八號）伊吹作次郎▲六曲（第十二號）森亨▲朝鮮之水産（第八十四號）橋谷政尚▲修養時報（三月號）宮本吾▲朝鮮民報（三月號）原岩禎▲朝鮮經濟研究資報（第四十四號）尾崎藤太郎▲朝鮮久▲參（第二五〇號）鈴木貞雄▲京城日用樂報（第四號）阪部一郎▲朝鮮商工新報（第三號）大石平五郎▲經濟及統計（八一號）河野司治

鮮文部　朝鮮通報（第六二號）李根燦▲朝鮮之勸業（第三卷第十一號）吳南俊▲星園（第六卷第二號）安俊植▲安息日學校教課閲嘉一▲內外學館（第四卷二號）宗清植▲朝鮮之水産肆父號（第六四號）格谷政尚

大正館

十八日より超特別大興行

松竹蒲田特作　女給哀史

赤穗義士 二番槍　全十卷

中央館

マキノ　新興大京都　淺草紅團　全九卷

暴力恐怖時代　全七卷

京龍館

十七日より三日間上映

二刀流安兵衞

愛の十字路

龍虎八天狗

生さぬ仲

東亞倶樂部

十七日より三日間上映　大衆被御料金二十錢　小學生十錢

二刀流安兵衞

喜樂館

十九日封切十九日、廿日、廿五日廿日夜間廿一日より廿四日迄畫間限り

相馬大作　全十卷

怪盜夜叉王　全八卷

朝日座

三月十九日ヨリ　本町五丁目　電本三三六八番

澤村源之丞大一座　—第二の替り—

食後・外出後・就寢前の含嗽に
創傷の消毒及齒牙の
美白に

過酸化水素液
中性純過酸化水素水
ペルゾーン

包裝　100瓦　500瓦

元發賣製造　第一製藥株式會社
東京市日本橋區江戶橋三丁目
大阪市東區道修町二丁目

本品は局方過酸化水素液の規格に適合す

P—31

資本金參千萬圓
株式會社 朝鮮殖産銀行
京城府南大門通二丁目
電話本局長四六一〇・四六〇〇・四六〇一・一九〇・二三番
有賀光豐

支店及派出所

安全確實によくきく
下劑 ラキサトール

議論するより默つてこれを使ふが勝ち！

味の素

キッコーマン醬油賣出し
一樽每に味の素化粧函（小瓶二個入）進呈

3—11

皮膚 泌尿 性病 診療
鴛海皮膚科
本町四丁目百十二番地
電話本局一四九五番

始政廿週年記念
朝鮮大博覽會
名譽金牌
高級銘酒

朝鮮酒造株式會社

カスミ網
雁鴨用カスミ網各種
鶯笛 一個 四十錢
京城明治町一丁目交番所前
秋岡商會

ヒナ **初生雛**
東洋畜産興業株式會社
京城黃金町二丁目

仁川出帆豫定
阪神　天丸　三月二十日
鮮航同盟會 仁川支部